

## 回覧一覧です

この一覧を上にご載せてください

発送日 2022 年 5 月 12 日				
件数	区分	回覧件名	枚数	メモ
1	回覧	ごみゼロ運動の協力について	1枚	
2	回覧	令和4年国民健康保険、後期高齢者医療保険、特定健康診査のお知らせ	1冊	
3	回覧	大網白里市内でボランティア活動に参加しませんか！	1枚	
4	回覧	「実感！ハザードマップ」チラシの配布について(通知)	1枚	
5	回覧	大網白里市のハザードマップを確認できます	1冊	
6	回覧	「ひすいかい子供食堂のにこにこ弁当」のチラシについて	2枚	
7	回覧	増穂中学校体育祭の一般公開中止について	1枚	
8	回覧	増穂中だより	1枚	
9	回覧	令和4年社会福祉協議会会費の納入について	2枚	
10	回覧	「ふくしますほ」37号の配布について	1枚	
11	配布	ふくしますほ 37号	1冊	1冊お取りください

# 回 覧

令和4年5月12日

各 位

区 長 (自治会長)

吉田豊孝

## ゴミゼロ運動の協力について

毎年ご協力をいただき、道路や空地等に散乱する空き缶、空きビンなどの収集を行うゴミゼロ運動も39回目を迎え、今年も5月29日の日曜日に市内一斉に行われます。

つきましては、当区(自治会)もこの運動に参加して地域内道路等に散乱する空き缶・空きビンなどの収集をボランティアにより行いたいと思いますので、ご多用の折りと存じますが、ご協力下さるようお願いいたします。

## 記

1. 日 時 令和4年5月29日(日) 午前 8 時 0 分から

2. 集合場所 柿餅公民館

家庭内における可燃ゴミ・缶・ビン等は市指定の収集日に搬出されるようお願い  
します。また、小枝・雑草及び自転車等の粗大ゴミの回収は行いません。  
市指定のゴミ袋も使用できますが、なるべく配布した袋をご利用ください。

※回収の際には、ゴミの種類ごとに分別をお願いします。

# 令和4年度

## 国民健康保険 特定健康診査

## 後期高齢者医療保険 健康診査のお知らせ

大網白里市では、メタボリックシンドローム（内臓脂肪症候群）に着目し、生活習慣病を予防するために、特定健康診査（健康診査）及び特定保健指導を実施しています。自身の健康状態を継続して把握し、必要な場合には加療や生活習慣の改善を実践することで、感染症の重症化予防にもつながります。ぜひ健診を積極的にご利用ください。

①②③のいずれかひとつだけご利用いただけます。  
2回以上ご利用された場合は、後日受診者に費用を請求します。ご注意ください。

	① 集団健診	② 個別健診
詳細	2ページ	3ページ
対象者	・市国民健康保険加入者で、令和5年3月31日時点の年齢が40歳以上の方。 ただし、厚生労働大臣が特定健診の対象から除外すると定める者を除く。 ・市内に住民登録のある後期高齢者医療保険被保険者	
費用	後期高齢者	無 料
	国保加入者	無 料
予 約	事前予約は不要 当日に整理券を配布します。	事前予約が必要 予約枠には限りがあります。

### ③人間ドック助成金

契約医療機関での受検者に対して助成を行います。詳細は4ページをご覧ください。

#### ◇検査内容

《必須項目》 1. 診察、問診：既往歴・自覚症状・他覚症状 2. 身体計測：身長・体重・BMI・腹囲※1 3. 血圧測定 4. 肝機能検査（AST・ALT・ $\gamma$ -GT） 5. 血中脂質検査（TG・HDL-C、LDL-C） 6. 血糖検査（血糖またはHbA1c） 7. 尿検査（尿糖・尿蛋白） ※1 腹囲測定は74歳以下の方のみ	《医師の判断に基づき実施する項目》 1. 貧血検査（Ht・Hb・RBC） 2. 心電図 3. 眼底検査 《市独自の追加項目》 1. 腎機能検査（血清クレアチニン・e-GFR） 2. 推算塩分量測定 ※集団健診のみ 《がん検診》 ※有料。事前予約制 1 大腸がん、肺がん、前立腺がん
---	--

#### ◆受診当日の持ち物

- ・記入済の受診票
- ・検尿容器 ※朝に自宅で採尿してください
- ・マスク
- ・保険証
- ※ 室内履き（アリーナでの集団健診のみ）

【問合せ先】 平日8:30~17:15  
健康診断（特定健診）について  
0475-70-0334（市民課）

がん検診について  
0475-72-8321（健康増進課）

① 集団健診

※午前中は指定地区の方以外は受診できません。

※定員に達した時点で整理券の配付を終了します。

※整理券に書かれた入場時間までは、建物内には入れません。

整理券配付時間	9時頃～11時 13時～15時
入場時間	整理券に書かれた時間

日程	会場	午 前	午 後
		150名	150名
日程	会場	指定地区	指定地区
6月7日(火)	大網白里アリーナ (メインアリーナ) ※室内履きを持参してください。	富田・柿餅 南飯塚・北飯塚 清名幸谷・上貝塚 北横川・上谷新田 南横川	市内全域
6月8日(水)			
6月9日(木)			
6月15日(水)			
6月16日(木)	いずみの里 (農村環境改善センター)	南今泉・北今泉 下ヶ傍示・二之袋・清水	
6月17日(金)			
6月21日(火)	保健文化センター (3階ホール)	永田・萱野・砂田・神房 小中・経田・駒込 ながた野・みずほ台 池田・金谷郷・餅木 大竹・みやこ野・南玉	
6月22日(水)			
6月23日(木)			
6月24日(金)			
6月25日(土)			
9月6日(火)	大網白里アリーナ (メインアリーナ) ※室内履きを持参してください。	木崎・星谷・柳橋 南横川	9月8日午後 実施なし
9月7日(水)			
9月8日(木)			
9月15日(木)	いずみの里 (農村環境改善センター)	北吉田・桂山・九十根 長国・細草・四天木	市内全域
9月16日(金)			
9月27日(火)	保健文化センター (3階ホール)	大網・季美の森南 小西・養安寺・山口 仏島・みどりが丘	
9月28日(水)			
9月29日(木)			
9月30日(金)			
10月1日(土)			
			市内全域 ※最終日は混雑する可能性があります。

## ② 個別健診

実施期間 令和4年6月1日（水）～ 令和5年3月31日（金）

### ◆受診のしかた

- (1) 電話等で医療機関に予約する。
- (2) 受診票、保険証、負担金（国民健康保険加入者のみ）を持参して受診する。
- (3) 受診日の翌月末までに、市役所より結果を郵送します。

※ 健診結果から生活習慣病のリスクが高いと判断された方は、特定保健指導（健康アドバイス）の対象となります。対象となった方には案内を送付しますので、ご参加をお願いいたします。

### ◆ご都合に合わせて受診いただけます。

- ・ 指定の検査以外を行った場合は、自費でお支払いいただきます。
- ・ がん検診及び胸部レントゲン検査は、国保大網病院以外の医療機関では実施していません。
- ・ 受診時の注意事項については、各医療機関の指示に従ってください。

## ◇個別健診 契約医療機関

	医療機関名	電話番号	住所
1	国保大網病院	70-1082	富田884番地1
2	うじはらクリニック	73-3320	みやこ野1丁目2番地1 ⅡG Ⅱル201
3	駒込クリニック	72-8800	駒込1659番地1
4	鈴木クリニック	71-2033	四天木乙2827番地21
5	錦織メディカルクリニック	72-0214	みやこ野1丁目4番地5
6	橋本医院	72-0134	みずほ台1丁目29番地13
7	ふるがき糖尿病循環器クリニック	70-0801	みどりが丘3丁目1番地2
8	ますほ内科クリニック	70-8800	北飯塚345番地1
9	九十九里病院	0475-76-8282	九十九里町片貝2700番地
10	さんむ医療センター	0475-82-2521	山武市成東167番地
11	浅井病院	0475-58-1407	東金市家徳38番地1
12	ちば県民保健予防財団	043-246-0265	千葉市美浜区新港32番地14

※健診のご予約については、各医療機関へ直接お問い合わせください。

※がん検診の詳細については、健康増進課（72-8321）へお問い合わせください。

### 健診結果提供のお願い

- ・ 健診受診率向上のため、国保加入者が市以外で実施された健診を受診した場合は、健診結果の提供をお願いします。ご提供いただく結果が1ページの検査項目を満たしていない場合でも、自己申告で確認させていただくことで対応できる場合がございます。

### ③人間ドック助成金

実施期間 令和4年4月1日～令和5年3月31日

#### ◆利用のしかた

- (1) 電話等で契約医療機関を予約する。予約時に市の助成制度を利用することを伝えてください。
- (2) 受検の10日前までに、市役所または白里出張所で助成金の申請を行い、承認書を受け取る。  
※白里出張所で申請した場合は、承認書のお渡しは翌々日以降になります
- (3) 承認書、保険証を持って人間ドックを受検する。

	後期高齢者医療保険	国民健康保険
利用期間	令和4年4月1日～令和5年3月31日	
対象者	大網白里市に住民登録のある 後期高齢者医療保険被保険者の方	大網白里市国民健康保険の被保険者で 受検当日の年齢が30歳以上の方
	※ただし、保険料（税）に滞納のない方に限ります。	
補助率	一律	検査費用（税別）の70%相当
助成の上限額	8,290円	国保大網病院 40,000円 その他医療機関 30,000円
	※受検当日に加入している保険の助成額が適用されます。	
お支払い金額	検査費用（税別）から助成金額を除いた額 +オプション検査の額 +消費税	
問い合わせ先	市民課 高齢者医療年金班	市民課 国保班
	0475-70-0336	0475-70-0334
	※検査の内容等については各医療機関へお問い合わせください。	

#### 協力医療機関

医療機関名	お問い合わせ先	医療機関名	お問い合わせ先
総合病院国保旭中央病院	0479-62-3822	公立長生病院	0475-34-2121
亀田クリニック(亀田健康管理センター)	04-7099-1115	ポーツクエア柏戸クリニック	043-245-6051
亀田総合病院附属幕張クリニック	043-296-2321	山之内病院	0475-25-6355
斎藤労災病院	043-227-7453	千葉メディカルセンター	043-310-7038
さんむ医療センター	0475-82-2521	井上記念病院	043-245-8811
塩田病院	0470-73-1221	リソルクリニック	0475-35-2222
JCHO千葉病院	043-261-2228	国際医療福祉大学成田病院	0476-35-5602
IMS Me-Lifeクリニック千葉	043-204-5511	千葉中央メディカルセンター	043-379-7667
浅井病院	0475-58-1407	君塚病院	0475-25-1811
ちば県民保健予防財団	043-242-6131	国保大網病院	0475-70-1082

# 大網白里市内で ボランティア活動に 参加しませんか！

- ◆ 移動支援(通院・買い物等の外出支援)
- ◆ 家事支援
- ◆ 草刈りや簡単な日曜大工支援
- ◆ 受付事務、経理事務スタッフ

## 有償ボランティア NPO法人 大網お助け隊

私たちは、大網白里市民を対象として、日常生活に困りごとを抱えている高齢者・障がい者・子育て世代などへ、移動(送迎)や付き添い、家事、屋内外の作業等、多岐にわたって有償ボランティアによる日常生活支援活動をしているNPO法人です。

2014年に市の「協働事業」に当団体の取り組みが採択され、2017年には市の「介護予防・日常生活支援総合事業」にも参加、2019年からは、福祉有償運送事業(要介護者・障がい者の移動支援)を開始し、活動の幅を広げています。

ご自分の都合の良い日に、興味のある分野を出来る範囲で、活動できます。  
私たちと一緒にボランティア活動してみませんか！

### NPO法人 大網お助け隊 協力会員募集説明会

- 日時:2022年6月16日(木) 14:00~16:00
- 会場:大網白里市中央公民館 1F講義室
- 内容:お助け隊の概要、支援活動の内容、質疑応答



説明会参加予約は不要です。直接会場にお越し下さい。  
興味ある方で説明会に参加できない方は、別途ご連絡ください

### ■ 私たちと一緒に活動しませんか

- ・ 余暇を、有効に有意義に使いたい人
- ・ 時間に余裕ができたので、社会や地域とかかわりたい人
- ・ ちょっとした手助けならやってもいい人
- ・ 自分の趣味や特技を社会に役立てたい人
- ・ 人との交流やネットワークを持ちたい人

裏面もご覧下さい

## ■ 私たちは、この様な支援活動をしています

高齢者の生活支援

障がい者への支援

子育て世代の支援

福祉有償運送

病院、公共機関、スーパー等の送迎・外出支援、付き添い、買い物代行、学童園児の送迎、子育ての手助け、家内外の掃除、ゴミ出し、洗濯の手助け、布団干し、家具の移動、蛍光灯の交換、話し相手、パソコン教室、花の水やり、庭の手入れ、草刈り、草取り、簡単な大工仕事等

## 支援者には、ガソリン代程度が支払われます

### ■ 支援活動の流れ

利用者(利用会員)

コーディネーター

支援者(協力会員)



支援内容を前もってコーディネーターに依頼します  
(注)利用会員は登録制です

支援内容や日時、条件などから、対応できる協力会員を選び連絡します

支援できる日を前もって連絡(登録)するため、**ご自身の日常生活に何ら支障なく活動できます**



内閣府 特定非営利活動団体 登録  
大網白里市 介護予防・日常生活支援総合事業 参加  
国土交通省 自家用有償旅客運送者[福祉有償運送事業]登録

## NPO法人 大網お助け隊

〒299-3217 大網白里市木崎3 4 1

TEL/FAX : 0475-73-5110

お問い合わせ : 080-5543-9163

開所時間 9:00~16:00

休所日 土日祝日、年末年始

url: <https://www.machisapootasuketai.com/>

大網白里市高齢者支援課支援班 0475-70-0332



大網お助け隊

検索

令和 4 年 5 月 1 1 日

各 位

大網白里市長 金坂 昌典  
(公印省略)

「実感！ハザードマップ」チラシの配布について（通知）

近年、大規模な自然災害が相次いで発生しており、本市においても台風豪雨災害等で甚大な被害をもたらしています。

このことから、住民の防災力向上と周知を目的として、本市のハザードマップの浸水想定区域内でAR技術を用いて実際に浸水した時の状況を可視化できるチラシをNHK千葉放送局と協同で作成いたしました。

つきましては、各区・自治会においてチラシの配布にご配慮くださるようお願いいたします。

【問合せ】

安全対策課 消防防災班

電話 0475-70-0303

# 大網白里市のハザードマップを 確認できます

お住まいの地域で洪水の浸水想定は  
どうなのか？ 土砂災害に警戒すべき  
場所はどこか？  
皆様の防災減災にご活用ください。

災害時などに  
テレビの同時提供や  
各地のライブカメラ  
などを配信！



命をまもる  
情報を手元へ

アプリの  
ダウンロードは  
こちら



## NHKニュース・防災アプリ

身のまわりの  
災害リスク確認！

Point  
1

### ハザードマップを 搭載

洪水の浸水想定、  
土砂災害の警戒地域が  
確認できます。



河川状況を  
チェック！

Point  
2

### 河川情報・ 河川カメラ

リアルタイムな河川の  
状況をマップとカメラで  
チェックできます。



災害情報を直接  
お届け！

Point  
3

### 3つの 地域登録

登録した地域の  
警報や災害情報  
をお届けします。

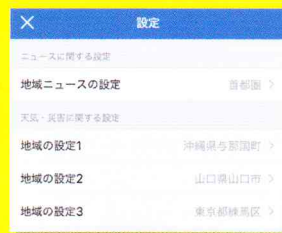

本アプリのナビゲーター  
林田アナウンサーが教えてくれる  
カンタンな使い方はこちらから！



停電時も FMラジオでも  
安心！ 千葉県災害情報を

千葉：80.7MHz



NHK千葉放送局は、千葉県とWEBサイトの相互掲載に関する覚書を結ぶなど、皆様の命と暮らしを守る災害関連情報の提供に全力を尽くしています。災害時は、NHKの「テレビ」や「ラジオ」、「ホームページ」、「ニュース・防災アプリ」をご確認ください。

忘れていませんか？

# NHK 放送受信契約 お手続きのお願い

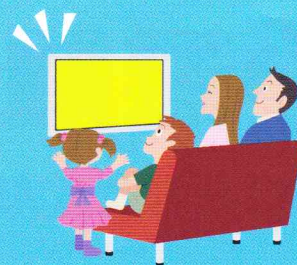

テレビ等の放送を受信できる設備を設置したら、放送受信契約のお手続きが必要です。

- ご契約がお済みでない方 ⇒ 新規契約が必要です
- ひとり暮らしや単身赴任などで新たに独立される方 ⇒ 新規契約が必要です
- ご契約済で転居などによりご住所が変わられた方<sup>※</sup> ⇒ 住所変更が必要です

24時間お待たせしないインターネットがオススメです！

## ●パソコン・スマートフォンから

インターネット営業センター NHK『受信料の窓口』  
<https://www.nhk-cs.jp/jushinryo/>



## ●お電話で

フリーダイヤル

**0120-151515**

午前9時～午後6時  
(土・日・祝も受付)

I P電話等のお客様でフリーダイヤルがご利用にならない場合は  
午前9時～午後6時/土・日・祝も受付 **050-3786-5003**

## Q&A

### 放送受信契約は必要なの？

民間放送を含めた日本の放送の仕組みを定めている「放送法」の第64条に「協会の放送を受信することのできる受信設備を設置した者は、協会とその放送の受信についての契約をしなければならない」と定められています。(パソコンやワンセグ対応携帯電話等も、テレビ放送が受信可能であれば受信契約の対象となります。)

※「協会」とは日本放送協会(NHK)のことです



※**家族割引** 同一生計で離れて暮らす家族や別荘などの受信料は半額割引になります。  
例えば、受信契約をしている親から仕送りを受けている学生の方は受信料が半額に！

※適用要件を満たした上で書類のご提出が必要になります。

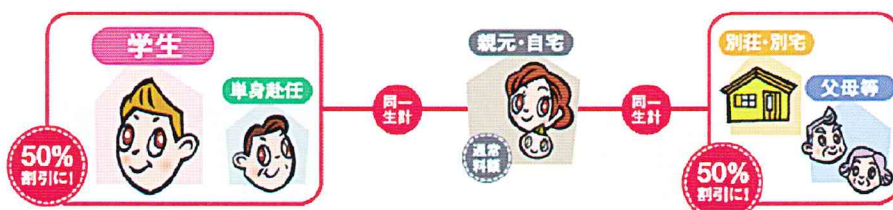

防災・減災報道はみなさまの受信料で支えられています。

子 第 3 2 5 号  
令和 4 年 5 月 1 0 日

各区（自治会）長 様

大 網 白 里 市 長  
（ 公 印 省 略 ）

「ひすいかい子ども食堂のニコニコ弁当」のチラシについて（依頼）

新緑の候、貴職におかれましては、益々ご健勝のこととお喜び申し上げます。  
また、日頃から市児童福祉行政に多大なるご理解とご協力を賜り、厚くお礼申し上げます。

さて、市では、子どもの貧困対策の一環として、また、子どもの居場所づくりとして位置づけされる「子ども食堂」に関して、周知を図っております。

このたび、社会福祉法人 翡翠会から「ひすいかい子ども食堂のニコニコ弁当」の周知依頼がありましたので、ご多忙のところ恐縮ですが、貴区（自治会）の皆様にはチラシを回覧くださるようお願いいたします。

【問い合わせ先】

子育て支援課 児童家庭班

TEL 70-0331

「子ども食堂かきつばた」改め

# ひすい かい 子ども食堂

50食限定

# の ニコニコ弁当



## 開催日程 (年4回)

- ① 5月22日(日)
- ② 11月27日(日)
- ③ '23年1月22日(日)
- ④ '23年3月26日(日)

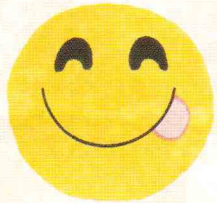

市内在住中学生以下**無料** (高校生以上は500円をいただきます)

感染症予防のためドライブスルー方式を採用

配布場所 山武青い鳥工房

配布時間 11:00~13:30

質問などお気軽にお問い合わせください

☎ 0475-72-9806 法人事務局 平日9~17時



厨房スタッフ力作!

旬の食材を用いたすべて手作りのお弁当です!!

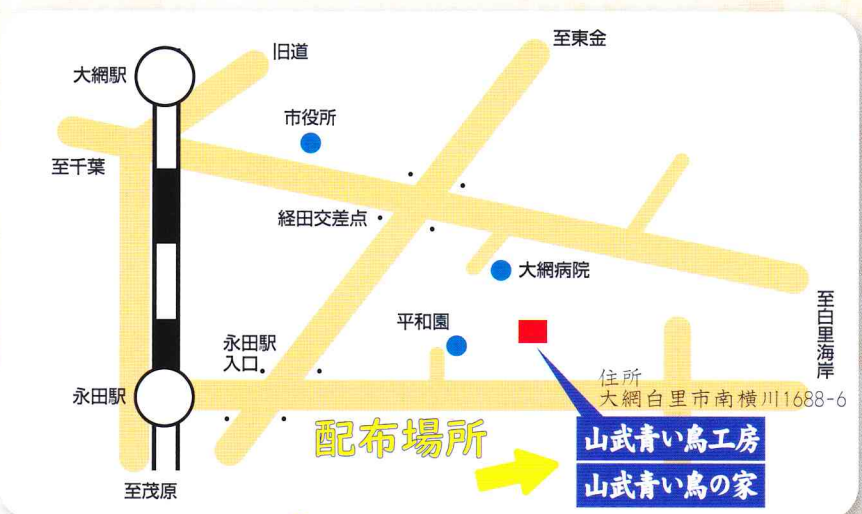

協賛 Rotary 大網ロータリークラブ



社会福祉法人  
**翡翠会**



令和4年5月吉日

増穂中学校区各位

大網白里市立増穂中学校  
校長 川野 佳代子

### 増穂中学校体育祭の一般公開中止について

新緑の候、皆様におかれましては、益々御清祥のこととお喜び申し上げます。

さて、本校では、令和4年度の体育祭を6月4日（土）に開催いたします。しかしながら、感染症拡大防止の観点から、生徒と保護者並びに学校関係者のみにて開催いたします。これまで地域の方々への公開と敬老の方々による御参加を賜り実施してきましたが、御来場を御遠慮いただくこととなります。諸事情により、本校生徒の活躍の様子を公開する機会並びに初夏の一時を一緒に過ごす機会を逸することとなりますが、何卒御理解いただきますようお願いいたします。

また、5月30日（月）から当日までの期間、体育祭に伴う音出し等を行わせていただきますが、学校と隣接する地区の皆様におかれましては、御理解と御協力を賜りますようお願いいたします。

なお、雨天の場合は、6月7日（火）に実施する予定です。実施の有無に係る花火の打ち上げは、実施いたしません。

今後とも、本校教育活動への御指導を賜りますようお願い申し上げますとともに、地域と連携し、皆様に愛される学校として努めてまいります。

※今後の感染拡大の状況次第では、体育祭を中止することもあります。

〔問い合わせ先〕 大網白里市立増穂中学校  
TEL (72) 8811

# 増穂中 だより

## 《学校教育目標》

「自ら考え、精一杯自己実現し、  
仲間の存在を認め合える生徒の育成」

(ねがい)

自分のよさを知り 思いやりをもって仲間と生活し  
挑戦することを恐れないで 学校生活を楽しめる  
増穂中生になってほしい。

令和4年4月21日 (No. 1) 文責：教頭

## 【新年度を迎えて】

増穂中学校 校長 川野 佳代子

4月12日、新入生86名を迎えて、増穂中学校令和4年度がスタートしました。3日目の週末は雨の中の登校でしたが、カップを着て自力で登校する1年生の姿が頼もしく見えました。3月のある週末、自宅近くを車で走っていると、ランドセルを背負った小さな男の子とお父さんが、手を繋いで歩いていました。あれっ、休みの日なのにとお思ったすぐ後で、新1年生のお子さんの通学の練習だと気づきました。なんともほほえましい光景でした。「がんばってね」と車の中から声を掛けました。228名の我が校の子供たちも、同じように愛情を注がれ今に至るのだと思います。心配事の種類が変化しますが、保護者の皆様にとっては、小学校1年生のあの時と変わらないのだらうと思います。気がかりなことがありましたら、早めの連絡をお願いします。

さて、始業式に次の話をしました。1つは、1年生が信頼したり憧れたりする先輩になってほしいということ。1年生にとって、先輩の存在は学校生活の楽しみの多くの部分を占めるからです。2つ目は、「失敗から学ぶ」ということを真剣に受け止め考えてほしいということ。中学校生活を1年、2年と過ごし、必ずしもうまくいくことばかりではなかったと思います。友達関係、勉強、部活動の取組など、同じ失敗を繰り返さないためには失敗を失敗として受け止め、原因をしっかりと分析すること。間違ってもしてはいけないのは、失敗を見て見ぬふりをすることです。どうしたら同じ失敗をしなくてすむのかという視点をもてるかということです。頑張ったこと、頑張った自分しか自信にならないということは、みんなもう知っていますよね。

という話をしました。

きっと、頼もしい上級生になると思います。子供たちを励まし、応援していきます。

今年度も、よろしくお願いいたします。

## 【令和4年度入学式】

4月12日(火)に入学式(第三十四回)が行われ、1年生86名が入学し、全校生徒228名(2年生71名・3年生71名)で令和4年度が順調にスタートしました。



入学式の様子

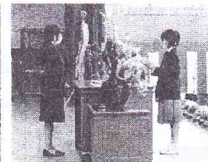

代表生徒あいさつ



学級開きの様子

## 【令和4年度増穂中学校職員】

	氏名	(教科)	部活動
校長	川野 佳代子		
教頭	畑 篤志	(技術・家庭)	
教務主任	川名 純	(数学)	バスケットニス
1年A組(1年主任)	上野 智大	(社会)	テニス
1年B組	飯島 優貴	(英語)	テニス
1年C組	松井 竜也	(保健体育)	男バレー
F組(特別支援)	吉永 久美子	(音楽)	吹奏楽
1年副担	山田 奈保美	(技術・家庭)	卓球
1年副担(新規採用)	石井 愛唯	(国語)	吹奏楽
2年主任	池田 文幸	(数学)	柔道
2年A組	川島 浩美	(国語)	美術
2年B組	五木田 健吾	(社会)	陸上競技
2年副担(生徒指導)	河西 遥	(英語)	女バレー
2年副担	齋藤 真梨子	(理科)	美術
3年主任(副教務)	内山 雅史	(数学)	陸上競技
3年A組(進路担当)	高梨 和希	(英語)	バスケットニス
3年B組	椎名 和之	(技術・家庭)	卓球
E組(特別支援)	大友 智香子	(保健体育)	テニス
3年副担	小林 瑞月	(美術)	女バレー
3年副担	鶴岡 直樹	(理科)	男バレー
養護教諭	武田 侑子		
栄養士	長谷川 紬	新規採用指導教諭	澤本 良昭
主事	佐藤 美羽	用務員	内山 将一
子どもと親の相談員	菊元 睦	用務員	齋藤 妃呂子
スクールカウンセラー	齋藤 弥輝	A L T	リサ イナオカ

## 【新入生歓迎会】

4月13日(水)生徒会主催の新入生歓迎会が行われました。新入生と生徒会本部役員、各専門委員長、部活動部長が参加し、体育館で実施しました。

生徒会本部役員は、新入生に分かりやすく伝えるために、映像を交えて説明を行いました。また、部活動紹介についても、部員による実演ができないことから、部長の説明と映像による紹介となりました。どの部活動も、新入生対して「自分たちの部活動に加入してほしい」という強い思いが感じられる素晴らしい映像ばかりでした。

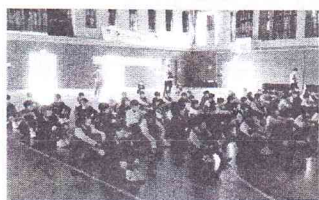

新入生の様子

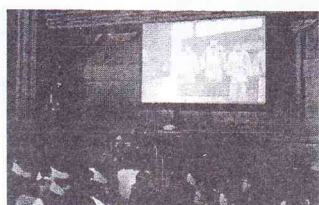

映像による説明

新入生が目を輝かせながら、3年生の説明や紹介の映像を視聴している姿がとても印象的でした。

部活動については、いろいろな部がありますので、仮入部期間に積極的に見学に行ってみましょう。

※部活動仮入部期間  
4/13(水)~4/28(木)

## 【交通安全教室】

昨日(4月20日)、1年生を対象にした交通安全教室を実施しました。

雨の影響で、実技的な講習を行うことはできませんでしたが、講師の方々の説明により、交通ルールを学ぶとともに、安全な自転車の乗り方について理解することができました。小学校までに培ってきた交通安全に対する知識をさらに深めることができたと思います。

本校では、平成31年より継続している「登下校中の交通事故ゼロ」を維持できるように、今後も指導を重ねてまいります。ご家庭でも、お子様の交通安全に関するご指導を引き続きお願いいたします。

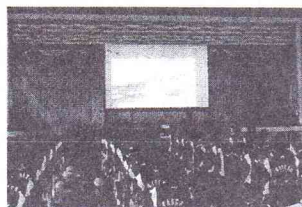

自転車の危険運転映像視聴



点検方法の説明

併せて、13日(水)に配付いたしました「自転車保険 加入義務化のお知らせ」について再度お伝えいたします。令和4年7月1日(金)から千葉県では自転車保険への加入が義務化されますので、ご検討の上、加入漏れの無いよう、よろしくお願いいたします。

## 【就学支援制度について】

大網白里市では、児童生徒を経済的な理由で就学させることが困難なご家庭に対して、学用品や給食費などを援助する制度を設けています。援助を希望される方は、担任または教頭にご相談ください。

なお、教育委員会の審査を受けて認定となった場合、認定された月から援助を受けることができます。制度の詳細については、市教育委員会管理課(Tel70-0372)にお問い合わせください。

## 【学校内の相談窓口等のお知らせ】

○スクールカウンセラーの齋藤先生は火曜日(10:30~16:00)、  
菊元相談員は、木曜日(11:00~15:00)

※木曜の相談時間を変更いたしましたご注意ください。

金曜日(13:00~17:00)に勤務しております。

○セクハラ相談窓口担当教諭：武田侑子養護教諭、教頭(畑篤志)

○特別支援コーディネーター：吉永久美子教諭、大友智香子教諭

### 【その他】

○「24時間子どもSOSダイヤル」 Tel0120-0-78310

○「未来へ命を繋ぐ189 全国共通ダイヤル」 Tel189

○「子どもと親のサポートセンター」 Tel0120-415-446

# 回 覧

大社協第39号  
令和4年5月11日

各 位

社会福祉法人  
大網白里市社会福祉協議会  
会 長 永 野 和 子  
(公 印 省 略)

令和4年度社会福祉協議会会費の納入について（お願い）

新緑の候、皆様方におかれましては、益々ご清祥のこととお喜び申し上げます。  
日頃より、社会福祉協議会の活動に対しまして、多大なるご理解・ご協力を賜り、  
深く感謝申し上げます。

社会福祉協議会では、皆様のご支援・ご協力に支えられ、地域の福祉活動を推進  
しております。

ご多忙のところ、誠に恐縮に存じますが、社会福祉協議会会費について、ご理解  
いただき、ご協力くださいますようお願い申し上げます。

## 記

### 1 会費の納入について

会費は、1世帯1口500円でのご協力をお願いさせていただき、全世帯の皆  
様にご協力いただくことを目標としております。

貴区（自治会）内の皆様には、特段のご理解とご協力を賜りますようお願い致  
します。

問合せ先  
社会福祉法人  
大網白里市社会福祉協議会  
電話 0475-72-1995

# 回覧 ささえあう 福祉できずく まちづくり

皆様からの会費は

このような事業に使わせていただきます。

## < 支部社協活動の推進 >

市内5つの地域（大網・山辺・瑞穂・増穂・白里）で、社会福祉協議会の支部が、地域福祉活動推進のため、ふれあいいいききサロン、子どもたちや高齢者の見守り活動など、その地域の特色を活かして様々な活動をしています。

## < ふれあいいいききサロン >

独り暮らしの高齢者が、地域の中で、住民とふれあい、楽しむ仲間をつくることにより、いきがいを得ることができるよう、公民館や老人福祉センターなどで、ふれあいいいききサロンを開催しています。

サロンでは、それぞれの地域性や特色を活かし、おしゃべり&カラオケ&手芸&ゲームなどを通して、楽しい時間を過ごしています。

☆市内に44サロンを設置

（令和4年4月1日現在）

## < 子育てサロン >

市内3カ所で、就学前のお子さんとお母さん等を対象に、子育てサロンを行っています。

☆ぴよぴよひろば 中央公民館 第2（木）

☆くすくすひろば いずみの里 第3（火）

☆のびのびひろば やまべの郷 第4（木）

☆時間は、午前10時から午前11時30分

※詳細はお問い合わせください。

## < 総合相談事業 >

お気軽にご相談下さい。無料。※秘密厳守

☆心配ごと相談	第2 & 第4（月曜日） 午後1時～午後4時
☆法律相談 （予約制）	第2～第4（水曜日） 午後1時～午後4時
☆税務相談 （予約制）	第2（火曜日） 午後1時～午後4時
☆心の相談 （予約制）	第2（金曜日） 午前9時～午後3時

## < ボランティア活動の促進 >

市民の皆様のボランティア活動に対する意識も高まり、様々なボランティアグループの方々による、思いやりのある、ふれあい活動が展開されています。

### — 主な活動状況 —

☆活動内容 声の広報紙（社協・市）・音訳、施設訪問にて民謡等の演奏、子どもたちへの本の読み聞かせ・紙芝居等、施設依頼手芸品・福祉バザー提供用手芸品づくり、障がい者団体等との交流

☆登録者 グループ登録 12グループ  
210名

## < 介護機器の貸出し >

車いす（普通タイプ・軽タイプ）や杖等の介護機器を、介護保険適用外の方に、無料で、貸し出ししています。

※詳細はお問い合わせください。

< 福祉教育の推進 >

社会福祉協議会の各支部と、学校が連携して、車椅子やアイマスクなどの福祉体験学習、昔遊びの講習、赤い羽根共同募金の街頭募金等を行い、地域ぐるみの福祉教育活動に取り組んでいます。児童・生徒の福祉への理解と関心を高め、ふれあいと支えあいによる地域連帯の心を育成することを目的としています。



< 会員募集のお願い >

社会福祉協議会では、住民の皆様にご協力いただき、地域福祉の推進のため、様々な事業を行っています。

社会福祉の理念及び社会福祉協議会の役割について、ご理解のうえ、多くの方に会員となっていただきますようお願いいたします。

各種事業やサービスのお問い合わせは、社会福祉協議会までご連絡下さい。

< 会費の種類 >

一般会費	1口	500円	市内の世帯
賛助会費	1口	1,000円	本会の趣旨に、ご賛同下さる個人・団体・事業所等
特別会費	1口	5,000円	市内の社会福祉法人

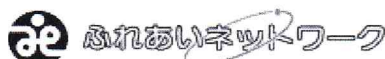
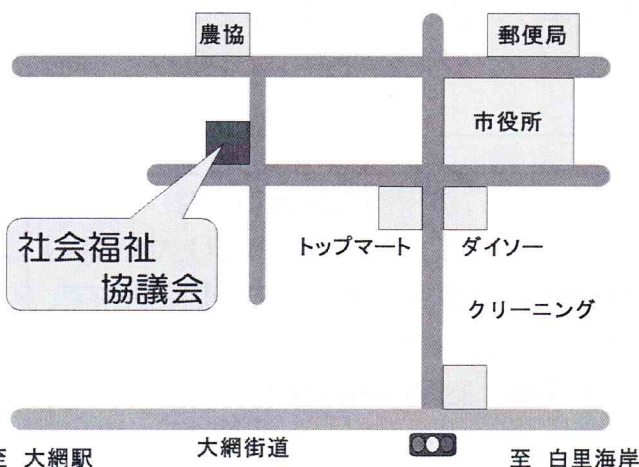

社会福祉法人 大網白里市社会福祉協議会

〒299-3251

千葉県大網白里市大網 131-2・133 合併 1

TEL 0475 (72) 1995 FAX 0475 (72) 1996

URL <http://www.oamishakyo.com>

E-mail [mail@oamishakyo.com](mailto:mail@oamishakyo.com)

# 回覧

令和4年5月10日

増穂地区在住の皆様へ

大網白里市社会福祉協議会  
増穂支部長 永野 和子

## 「ふくしますほ」37号の配布について

日頃から社協増穂支部の活動につきまして、格別のご理解とご協力を賜り厚く御礼を申し上げます。

さて、私たちは増穂地区の皆様へ、コロナ禍の中で令和3年度に実施した、事業のご報告と活動内容を知っていただくため「ふくしますほ」37号を発行しましたので、ぜひご覧いただくようお願いいたします。

「一世帯一部」お取りください。

ふれあいネットワーク



ま

ほ

す

2022.4

No.37  
令和4年4月

助け合う 心がきずく 楽しい増穂



環境美化事業 (P6) に掲載

主なもくじ

部会会議・サロン和楽 .....	2	地域の安心・安全 .....	6
見守り活動 .....	3	お知らせコーナー・写真展 .....	7
地域住民の親睦と健康 .....	4	研修会・資源回収 .....	8
ふれあい交流と施設援護 .....	5		

## コロナ禍の支部活動



総務委員会〔毎月第2土曜日開催〕



なかよし部会〔毎月第3土曜日開催〕



いきいき部会〔毎月第3木曜日開催〕



ふれあい部会〔毎月第3火曜日開催〕

支部の事業は多くの人を集めて行うため、感染防止対策を施しながら事業実施に向け準備してきましたが、コロナまん延防止措置のため中部コミュニティセンターが使用できなくなり開催中止を余儀なくされました。

残念な結果となりましたが各部会ではウイズコロナ、アフターコロナへの取り組み、また部会員のスキルアップのための勉強会や模擬開催などを行ってきました。



援護部会〔毎月第3金曜日開催〕



地域部会〔毎月第3火曜日開催〕



広報部会〔毎月第3月曜日開催〕

- 不定期で特別委員会を開催
- ・ 研修推進委員会
  - ・ 地域福祉推進委員会
  - ・ 災害対策委員会
  - ・ 事業検討委員会
  - ・ ふくしまつり実行委員会

**コロナが落ち着いたら  
サロン和楽へ  
来てみませんか!**



R3.12.24 クリスマス会

# 増穂支部 サロン和楽

毎月 第4火曜日 11:30~13:30 開店

場所 増穂支部事務所 (スーパーハヤシ前)

みんなと一緒に おしゃべりしながら  
お弁当を食べましょう



第4火曜日の  
お昼は和楽で

自分で作ったお弁当や  
買ったものでも OK



お茶、コーヒー、紅茶など  
支部で用意します

## 子どもの見守り活動

「常にだれかの目がある」は、犯罪の抑止になります。支部理事や協力者の方々には防犯の腕章をつけ、児童や生徒の登下校時にあわせて散歩や買い物などの時に活動をしています。

〔協力くださる方を募集中〕

### ★★★ 危険な通学路 ★★★

八街市で起きた児童5人の死傷者事故を受けて、全国で通学路の点検が行われました。(千葉県危険箇所3,495箇所) 本市も28箇所の報告がありましたが、そのうち12カ所が増穂地区でした。

#### 増穂地区の危険箇所

- ・清名幸谷914-2付近の道路
- ・上貝塚460-3付近の道路
- ・上貝塚460-3付近～県道83号線増穂小入口交差点にかけての道路
- ・県道83号線増穂小入口交差点～東金方面に抜ける道
- ・県道83号線増穂小入口交差点～増穂中学校前の信号
- ・増穂幼稚園から市運動広場入口付近までの道路
- ・増穂小学校南門前から木崎公民館へ向かう一本道
- ・北飯塚197番地地先の道路
- ・中部コミュニティセンター前の歩道
- ・南飯塚橋～南飯塚橋バス停付近の道路
- ・富田オートウインズ前の道路

## 高齢者の見守り活動

### ☆ お元気ですが見守り隊 ☆

65歳以上のひとり暮らしの方や70歳以上の高齢者世帯を対象に、毎月一度同じ地区の理事が「お元気でですか、お変わりありませんか」と訪ね健康を確認。

また悪徳業者やオレオレ詐欺の被害を未然に防いだり、介護保険など様々な問題を関係機関に繋げる役目も担っています。

この活動にご理解いただき、支え合う安心の地域づくりに皆様方のご協力をお願いします。

(見守りは了解を得た方のみ訪問)

(令和4年2月末現在の訪問数)	対前年
65歳以上 ひとり暮らし298名	(+10)
70歳以上 高齢者世帯80世帯	(-7)

### ☆ 緊急通報ボタンで不安を解消 ☆

ひとり暮らしの高齢者、高齢者のみの世帯、重度身体障害者を含む世帯及び日中独居世帯に、緊急通報装置を貸し出しています。(協力員2名が必要)

急病やその他の緊急事態が発生した時、緊急通報装置本体や、ペンダントのボタンを押すと受信センターにつながり、登録された協力員または消防署に連絡がとられ、利用者の不安解消を図ります。

「ますほ見守り通信」を協力者の方に年3回送付

## 地域ぐるみで 子どもを守ろう



### NO23 R3.5.12

**ますほ見守り通信**

増穂支所 地域福祉推進委員会 TEL: FAX: 79-4000

児童から子どもたちの見守り活動にご協力いただいたありがとうございます。

「はなやみでの見守り」

児童の登下校は毎日行われています。その中で、児童の安全を守るために、見守り活動を行っています。見守り活動は、児童の安全を守るために、見守り活動を行っています。

見守り活動は、児童の安全を守るために、見守り活動を行っています。

### NO24 R3.9.16

**ますほ見守り通信**

増穂支所 地域福祉推進委員会 TEL: FAX: 79-4000

児童から子どもたちの見守り活動にご協力いただいたありがとうございます。

「はなやみでの見守り」

児童の登下校は毎日行われています。その中で、児童の安全を守るために、見守り活動を行っています。見守り活動は、児童の安全を守るために、見守り活動を行っています。

### NO25 R4.1.11

**ますほ見守り通信**

増穂支所 地域福祉推進委員会 TEL: FAX: 79-4000

児童から子どもたちの見守り活動にご協力いただいたありがとうございます。

「はなやみでの見守り」

児童の登下校は毎日行われています。その中で、児童の安全を守るために、見守り活動を行っています。見守り活動は、児童の安全を守るために、見守り活動を行っています。

できる時に  
できる事を

無理なく! 気長に! 危険なく!

## ☆ 毎月の見守り報告から ☆

・80歳代女性、訪問しても難聴のため気づかれず出てこないの、ポストに伺った旨メモ等を入れていた。お会いできた時メモを見た喜んでくれた。

・80歳代女性、近所の方から「腰を痛めているので受診を進めたがコロナ禍で受診拒否、ワクチンも未接種で買い物など生活援助も限界」と連絡を受け、在宅介護支援センターや地域包括支援センターに相談し介護サービスを受ける方向になる。

・80歳代女性、電気がつかないと連絡があり、調べてみるとメインブレーカーが落ちていた。暖房機器の使い過ぎのため。

・60歳代男性、電話するも通じず、訪問しても返答なしのため高齢者支援課に連絡し再度訪問するも応答なく、警察と救急隊に連絡。結果、室内で死亡していた。



利用者が自宅で一定時間動きが無い場合に緊急通報装置を介して自動で通報する装置(人感センサー)を希望者に貸し出しをしています。(市のホームページから抜粋)



市民税課税世帯の方は料金月300円。

詳しくは  
大網白里市高齢者支援課 高齢者支援班  
電話: 70-0332 FAX: 72-8454

### なかよし部会

### 地域住民の親睦

### 今年度もなかよしバスの旅は中止

#### 新事業ウォークラリー 勉強会

ウォークラリーは1974年、静岡県三ヶ日青年の家指導主事の渡辺佳洋氏がオリエンテーリングとカーレースをヒントに考案。その後(財)日本レクリエーション協会が普及に取り組む。

コース図(コマ図)に従い途中設定された問題を解きながら1チーム3~5人のグループで時間得点と課題得点の合計点を競うゲーム。

歩く速さを競うのではなく自然や歴史、文化なども発見でき、歩くことによる健康づくりだけでなく、一緒に歩く仲間との協力が大切で、コミュニケーションを深めることにも役立ちます。



令和3年9月25日(土)

茂原市レクリエーション協会長の山口律氏を講師に、企画・計画について研修を行いました。



令和3年11月7日(日)

茂原公園で行われた茂原市ウォークラリー大会に、スタッフとして設営・検温・受付・採点・ゴール係そして撤収までの運営や流れを体験。ウォークラリーは2チームが参加しコース選りやチェックポイント、観察ゾーンなどを体験。



**感想** ・若者グループ、幼児を乳母車に乗せた家族、10歳以下の子ども連れ  
の家族が多いことに驚いた。 ・今後支部の事業として、如何に子どもを含む若い人たちを参加させるかを、考えなければと思った。 ・テントの設営から各種準備へ、とにかく手際の良さに感心した。 ・ウォークラリーは早ければ優勝できるものでなく、正確なタイムとチームワークが必要と理解できた。

### いきいき部会

### みんなで健康づくり 新事業 ボッチャで遊ぼう

令和3年6月22日・7月4日・11月28日 中部コミュニティセンター

ボッチャは、イタリア語でボールを意味し、重度脳性麻痺者や四肢重度機能障がい者のために考案され、ソウルパラリンピックから正式種目に。東京パラリンピックで日本は団体が銅メダルを獲得。

幅6m、長さ12mのコートで、目標の白球(ジャックボール)に、先行は赤、後攻は青のボールを1チーム3人が2球ずつ6球投げる。

両チームが持ち球を全部投げ終わった時点で、白球に近いチームが1個、1点とカウント。4~6エンドを行い、合計点数が多い方が勝ち。

ボッチャを新設するにあたり、支部理事の勉強会を実施しました。

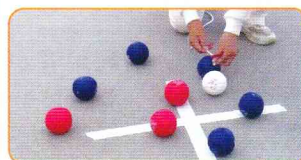

**感想** ・ボールが柔らかいので、思ったように転がらないところが面白い。最後の1球で大逆転したり、されたりでヒヤヒヤ、ドキドキ。障がい者の方はもちろん大人や子ども、お年よりも楽しめること間違いなし。

青の球が赤の球より白球に近ければ、青の球のチームが1点獲得となる

## ふれあい部会 増穂ふれあいの集い 3回とも中止

毎年、「夏まつり」・「秋まつり」・「春祭り」の年3回、65歳以上のお一人暮らしの方を対象に、外出の機会を作り地域の皆さんとの交流、親睦を目的に、ゲームや歌唱、食事をしながらのおしゃべりで、和やかなひと時を過ごしていただいていた。

今年度も、残念ながらコロナ禍で3回の開催も中止となりましたが、何とか元気を出していただこうと、部会員のメッセージカードや脳トレの資料などをお届けしました。

毎回参加されている方々からは、早く皆さんと会いたいなどの声もあり、コロナの終息を願うばかりです。



「増穂ふれあいの集い」にご参加くださる皆様へ

皆様お元気でお過ごしでしょうか。コロナの感染がなかなか終息の方向に行きません。残念ながら7月の「増穂ふれあいの集い 夏祭り」は中止させていただきます。ワクチン接種も始まりましたので、いい方向に向かってくれるのではと期待していますが…。平常の生活に戻るまで自粛生活もう少しの辛抱と願っています。

人と接する機会が少なくなっています。増穂支部では少しでもふれあいの機会を、感染予防に充分考慮しながら、毎月第4火曜午前11時30分から午後1時30分まで支部事務所にてサロンを開催しています。各自持参のお弁当を食べ、おしゃべりをしています。どなたでも参加できます。ご案内のチラシを同封いたしましたのでどうぞお出かけください。7月は27日が開催日です。

暑さ厳しくなっております。熱中症にお気を付けお過ごしください。令和3年7月吉日

社会福祉協議会増穂支部  
支部長 永野和子

自注  
集い担当のふれあい部会員が、皆様がお元気でお過ごし下さいますようにとの願いを込めて作ったカードを同封いたしました。



1. 月の砂浜
2. ふれいひなまつり
3. 秋祭
4. 秋の月
5. 秋の朝
6. 茶屋
7. ふじの山
8. さくらさくら
9. 團扇歌
10. 花
11. 春の小川

増穂支部ふれあい部会

## 援護部会 車椅子清掃

令和3年11月19日(金) 支部駐車場 19名参加

毎年、杜の街及びおおみ緑の里の車椅子清掃を実施していましたが、コロナの影響で昨年に続き中止となりましたので、今年も市社協の貸し出し用車椅子13台の清掃を行いました。



## 房総平和園へ古布等を寄贈

上期 令和3年6月18日～7月15日収集 7月16日(金) お届け



房総平和園利用者の排泄物処理後の衛生管理に使用する、古布類を支部理事の協力を得て、毎年夏冬の2回お届けしています。

30歳代から96歳まで120人が入所され、平均年齢67歳と高齢化に伴い、種類により半月から2か月で使い切るそうです。

種類	上期	下期	
フェイスタオル・手拭	259	299	枚
バスタオル	51	20	枚
タオルケット・シーツ	3	6	枚
布団カバー類	1	5	枚
Tシャツ・ポロシャツ	30	30	枚
肌着	13	77	枚
パジャマ・浴衣	5	12	枚
その他(エプロン他)	1	2	箱
紙パンツ・紙おむつ	9	1	袋
尿パッド	8	1	袋
チラシで作った紙箱	約 1,920	2,280	枚

下期 令和4年1月21日～2月16日収集  
2月18日(金) お届け

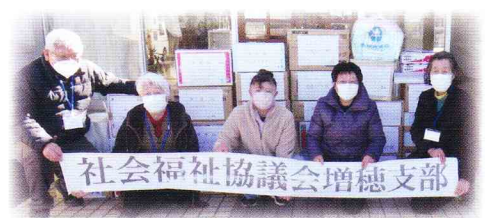

数量や種別を確認し箱詰めにしてお届け

地域部会

環境美化事業

中部コミュニティセンター周辺のごみ拾いを  
年2回3ルートに分かれて実施

令和3年9月11日(土) 32名参加 14袋収集

令和4年1月22日(土) 33名参加 15袋収集



感想 ・U字溝や畑、田んぼに相変わらずペットボトルや空き缶、箱などが捨てられていて、農家の人たちにとって大変迷惑していると思うし危険。 ・増穂中学校の正門前の藪に多くのごみが捨てられていて、生徒たちに悪影響を与えると思うと心配になる。

小学校駐車場・交通整理支援

令和3年5月22日(土) 北小運動会 10名



増穂北小学校の運動会やマラソン大会に、PTA役員の方々にも競技の応援をしていただくため、支部理事が交通整理や駐車場への誘導を行いました。

令和3年11月26日(金) 北小マラソン大会 8名



感想 ・コロナ禍の運動会なので、家族の応援は2名までと制限されたためか人の流れは少なかった。心配した雨も始まるころには上がり、良かった良かった。

感想 ・8時半から12時まで1～6年生の男女別に順次スタートのためか、家族の応援も子どもや孫の走る時間に合わせて来るのでパラパラ。 私たちも懸命に走る子どもたちを応援しました。

第36回 令和3年度定期総会 書面決議

理事全員に総会資料を送付し、6議案可決

- ・令和2年度事業報告
- ・令和2年度一般会計収支決算報告
- 収入額 1,405,706円 支出額 856,348円

- ・令和3年度事業計画
- ・令和3年度一般会計収支予算
- 収入・支出予算額1,310,000円

- ・役員を選出について
- ・顧問について

## 赤い羽根共同募金

「募金運動」は毎年10月から12月まで  
全国一斉に行われています。



毎年、総務委員の理事が増穂地区の法人・商店等にお伺いし、共同募金にご協力をいただいております。寄せられた募金は、千葉県共同募金会を通して福祉施設や社会福祉協議会などに配分され、福祉の推進に役立てられます。ひとりでも多くの方が、幸せに暮らせる地域づくりに一層のご協力をお願いいたします。

### 令和3年度 年末赤い羽根共同募金 法人・商店等ご協力者

(敬称略・五十音順)

法人・個人商店・個人名	法人・個人商店・個人名	法人・個人商店・個人名	法人・個人商店・個人名
(有)葵機工	(有)小倉観光サービス	関根石材店	ハニー美容室
いこし新聞店	(有)小倉宏樹園	(有)新星工務店	フィデス(株)
居酒屋むつみ	小倉ブロック(有)	セブン・イレブン大網白里増穂店	バグズ・パニー
板倉内科医院	(有)小高モータース	セブン・イレブン大網白里南横川店	フードプラザハヤシ大網店
(有)イタクラボール	片岡瓦工事	(有)大登	福祉アシストワーク協会
伊藤接骨院	(有)片岡モータース	高井歯科医院	古山茂 税理士事務所
宇井歯科医院	(株)加藤運輸	タカヤマ美容室	平和機械(株)
(有)鵜殿園芸	(有)金坂工業所	竹内ビューティサロン	ますほ内科クリニック
漆戸工業	喜多山美容室	特別養護老人ホーム おおみ緑の里	ヤックスケアタウン大網増穂店
(株)大網開発	社団増穂会 佐久間医院	特別養護老人ホーム 杜の街	矢吹理容店
(有)榎澤鋳金	佐久間梨園	土地家屋調査士 佐久間良幸	介護老人保健施設 杜の街
(有)オオアミ・プリント	J A 斎場おおみ	ともみ美容室	小川敏雄・小川公延・匿名1人
(有)小川電機	(有)杉田畳店	(有)中村自動車	合計 53件 293,948円

※市社協からも3月の回覧で「令和3年度赤い羽根共同募金ありがとう」の実績報告がありました。

## 寄付金

南横川 居酒屋むつみ 6,800円 匿名5,000円 合計 11,800円 (敬称略)  
ご寄付いただきました浄財は福祉事業に役立てます。

## 支部写真展

令和4年3月23日(水)～4月8日(金)  
中部コミュニティセンター1階会議室前

なかよし部会が実施してきた平成24年から「増穂を知ろう」、平成26年から「わが町を知ろう」を特集として展示しました。



## 編集後記

「ふくしますほ」は35号まで16ページで発行してきましたが、長引く新型コロナウイルス感染拡大の影響で昨年と同様に支部事業のほとんどが、中止や縮小となったため36号に引き続き37号も8ページで掲載することになりました。

コロナ収束後に備え各部会では、新規事業なども検討しております。コロナの感染防止対策を考えながら準備していた事業が直前で中止になるなど、紙面の編集も大変苦労しました。

理事研修会

新任理事研修会 ～ 社会福祉協議会ってなあに? ほか ～

令和3年5月23日(日) 中部コミュニティセンター 30名出席 (うち新任理事10名)



各区・自治会から推薦いただいた新任理事の方々に、社会福祉協議会とは何か、増穂支部の歩み、支部理事の役目や活動などの研修を行いました。

第1回理事研修  
～最近の詐欺の状況について～

令和3年7月16日(金) 中部コミュニティセンター 50名出席

**感想** ・自分は大丈夫と思っていたが、電話de詐欺は必ず確認することが大切。 ・オレオレ詐欺が減らないのはなぜか、65歳以上が3割もいることにビックリ。 ・実際の犯人の音声を聞き、次男の声に良く似ていたので怖くなった。 ・被害に遭わないためには家族との対話が重要。 ・留守電に設定し、直接相手と話をしないことが大事。

講師 東金警察署 生活安全課職員 2名



第2回理事研修  
～介護保険&認知症について～

令和3年10月29日(金) 中部コミュニティセンター 45名出席



講師 大網白里市役所 健康増進課 保健師 1名  
地域包括支援センター 社会福祉士 1名

**感想** ・介護の現状がよくわかり、市の取り組みも参考になった。 ・認知症の種類の説明は、自分に当てはまる項目がいくつかあり、予防法を聞いたので生活習慣を改めて考え直す必要がある。 ・明日は我が身と思うと、今日話を聞いたことが大変良かったし身に染みて感じた。 ・具体的な認知症の症状が聞けて良かった。 ・介護保険と認知症について改めて勉強になり、今後の活動と自身のためにも役立てたい。

リサイクル資源を回収しています。

新聞紙・雑誌・段ボール  
アルミ缶 (スチール缶除く)



段ボール



受け入れは、事務所開所日の月・水・金曜日 午後1:00～3:30まで  
3年度収入額 52,160円 この資金は、様々な福祉事業に役立てます。



- 事件事故の急報 ..... ☎110
- 火災・救急の救助 ..... ☎119
- 災害用伝言ダイヤル ..... ☎171
- 不審な電話や訪問があった時など  
最寄りの警察 ..... ☎#9110
- 消費者ホットライン ..... ☎188

- 東金警察署 ..... ☎54-0110
- 増穂交番 ..... ☎72-6030
- 大網病院 ..... ☎72-1121
- 大網白里市 ..... ☎72-0300
- 介護・地域包括支援センター ..... ☎70-0439
- 市社会福祉協議会 ..... ☎72-1995