

回 覧

農 第 1 6 3 4 号
令和 4 年 1 2 月 1 4 日

各 位

大 網 白 里 市 長
(公 印 省 略)

「門松カード」の配布について

日頃より、本市の農林行政及び「緑の羽根募金」にご理解とご協力をいただきありがとうございます。

本年も年の瀬を迎え、「緑の羽根募金」の還元事業として「門松カード」を配布いたしますので必要な方は、**各世帯2枚**ずつお取りください。

貴重な自然、森林（松）保護のため、「門松カード」をご活用くださいますようお願いいたします。

※注意事項

「門松カード」は各区（自治会）へ登録している世帯数で配布しています。

※**「門松カード」は、市ホームページから印刷することもできます。**

お問い合わせ

農業振興課農政班

担当：中村

電話：70-0345

増穂中 だより

《学校教育目標》

「自ら考え、精一杯自己実現し、
仲間の存在を認め合える生徒の育成」

(ねがい)

自分のよさを知り 思いやりをもって仲間と生活し
挑戦することを恐れなくて 学校生活を楽しめる
増穂中生になってほしい。

令和4年11月25日 (No. 8) 文責：教頭

【命を守る行動を優先しよう】

校長 川野 佳代子

日本の各地で地震が起きています。先日はジャワ島で大きな地震が発生しました。太平洋プレート上に生活する私たちは、地震から身を守るためのスキルを身に付け、常に危機意識をもたねばなりません。しかしながら、大きな災害の記憶も時間とともに風化し、自分は大丈夫だろうとか、何とかなるのではないかという楽観的な考えに支配されるようになります。万が一の事態になれば、この平穏な日常があっという間に消えてしまうことへの恐怖を忘れないようにしたいといつも思っています。

交通事故はもっと身近なことで、命の危険と隣り合わせの毎日を私たちは送っています。先日の帰宅途中のできごとです。役場に約束の時間に到着しなければと、やや急ぎ気味に帰路につきました。いつもの通勤路で、前の車数台が左に迂回している様子がありました。前方には数台の車がライトをつけたままで停車し、道路の中央にはものが散乱していました。車の前には自転車らしきものも見えました。事故かな。まさか帰宅途中の中学生とか高校生じゃないとよいけど。とドキドキを抱えながら右へ迂回しました。翌々日の新聞に、「自転車の高校生車にはねられ重体」の見出しを見つけました。まさに、遭遇した時間と場所。左側を走行していた自転車が後続車の前を横切って右折しようとしたところ、対向車線を走ってきた乗用車と衝突したということらしいです。家路を急ぐ気持ちは、自転車の高校生も、自動車の大人も一緒。起きてしまっただけからいつも思うこと、「あのとき、ちゃんと安全確認していれば」「スピードを出していなければ止まれたのかも」。時間を巻き戻したくても、できるはずもない。本人達だけでな

く、家族の心配や悲しみは計り知れないものです。

自転車での登下校は危険との隣り合わせです。しかし、大人も子供も穏やかな気持ちでハンドルを握る、安全確認を怠らない、譲り合う気持ちをもつ、焦ることよりも命を優先する行動をとるなどで、自転車が交通手段の子供たちの危険度はぐっと下がると思うのです。朝送り出した子供が、元気に帰宅することが当たり前の日常を守っていきたいと思います。子供たちへの安全指導を御家庭でもお願いいたします。また、車のハンドルを握る私たち大人も十分に気をつけましょう。

【2年 職場体験学習】

11月1日(月)、2日(火)の2日間、2年生は市内各所で職場体験学習を行いました。コロナ禍にもかかわらず、多くの事業所に快く受け入れていただきました。

2日間とは言え、実際に「働く」という体験をとおして、その厳しさや大変さ、喜びや楽しさを感じ取ることができました。また、日頃、顧客としては見ることができない事業所の裏側を見ることができ、新たな発見もあったようです。加えて、長時間働くということの大変さも体感し、改めて、日頃から働いている保護者の方々への感謝の気持ちをもったことと思います。

今回の体験をもとに、今後は各職種の情報交換・共通理解のためのプレゼンテーションを行う予定です。これらの活動を通して、生徒一人一人が職業観や勤労観を養い、将来の職業選択につなげることができるよう、支援していきます。

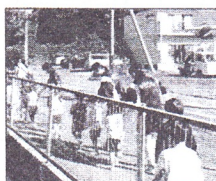

幼稚園の避難訓練
での園児たちの誘導



ショッピングセンター
での品出し作業



ゴルフ場での
芝の手入れ作業

【SNSの利用について】

近年、小中学生のスマートフォンやタブレット端末などを所有する割合が増加し、それとともにSNS上のトラブルも年々増加しています。本校でも、毎年のようにSNSの不適切利用による生徒間トラブルが起きています。その大半が、安易な発信により相手を傷つけるケース（誹謗・中傷）です。

生徒の皆さんには、情報モラルの授業や外部講師を招いた研修会などを通して、適切な利用法、不適切利用によるトラブルや危険性などの指導を継続的に行っています。ぜひ、各ご家庭においても、お子様がトラブル等に巻き込まれないよう、改めてSNSの利用について話をする場を設けていただくと幸いです。

加えて、お子様にスマートフォン等を持たせているご家庭におかれましては、今一度、お子様との使用上のルールの確認をお願いします。もし、ルールを決めていない場合は、以下の一例をもとにルールを設定していただきたいと思います。

（千葉県教育委員会のホームページには「スマホの適切な利用に向けて」というサイトがありますので、ルールづくりの参考としてご覧ください。本日配信するメールにデータを添付します。）

☆保護者の方からよく聞くルール(一例)

- ・リビング等、家族のいるところで利用する。
- ・夜〇時以降は利用しない。
- ・食事中は利用しない。
- ・親に見せられないものは見ない(発信しない)。
- ・相手の気持ちを考え、汚い言葉は発信しない など

スマートフォンなどのICT機器はとても便利な道具ですが、使い方を間違えると被害者にも加害者にもなりうる道具です。そのことを再認識していただき、子供たちの適切な利用のため、各ご家庭でもご指導をよろしくをお願いします。

【相談窓口等のお知らせ】

担当	氏名	出勤日	対応時間
スクールカウンセラー	齊藤 弥輝	火曜日	10:30~16:00
心の相談員	菊元 睦	木曜日	11:30~15:30
		金曜日	13:00~17:00
セクハラ相談窓口	武田 侑子 養護教諭・教頭(畑 篤志)		
特別支援教育	吉永 久美子 教諭・大友 智香子 教諭		

その他の連絡先

- 「24時間子どもSOSダイヤル」 Tel0120-0-78310
- 「未来へ命を繋ぐ189 全国共通ダイヤル」 Tel189
- 「子どもと親のサポートセンター」 Tel0120-415-446

【地震対応避難訓練】

11月14日(月)、緊急地震速報(音声)を利用して避難訓練(一次避難)を実施しました。

今までの訓練は事前に実施日時を伝えるとともに、心構えなどの確認をした上で行ってきました。また、教員が必ずそばにいる授業中に訓練をしていましたが、今回は教員がいない可能性のある昼休みに行いました。いつもと違う状況下でも、自主的に机の下に隠れたり、廊下などの広いスペースに移動し身を低くしたりするなど、各自が考えて行動することができていました。



図書室の机の下に避難 廊下の広い部分に避難 教室の机の下に避難

非常災害はいつ何時、発生するか分かりません。地震の場合は規模にもよりますが、様々な落下物に気をつけなければいけません。また、窓ガラスなど破損の恐れがあるものから距離をとって避難する必要があります。そのようなことも確認することができた意味のある訓練となりました。

いざというときに、生徒一人一人が「自助、共助」の意識で行動できるよう、今後も継続的に訓練や防災教育を実施していきたいと思えます。

【教科の表彰】

山武郡市小中学校図画工作美術作品審査会

- ・特選 1年女子生徒 1名
- ・入選 1年女子生徒 3名
2年女子生徒 3名 2年男子生徒 1名
3年女子生徒 1名

山武郡市小中学校読書感想文コンクール

- ・自由読書の部 最優秀賞
1年女子生徒 1名 2年女子生徒 1名
- ・課題読書の部 優秀賞
2年女子生徒 1名 3年男子生徒 1名

【就学支援制度について】

本市では、児童生徒を経済的な理由で就学させることが困難なご家庭に対して、学用品や給食費などを援助する制度を設けています。援助を希望される方は、担任または教頭にご相談ください。

なお、教育委員会の審査を受けて認定となった場合、認定された月から援助を受けることができます。

本制度の詳細については、市教育委員会管理課(0475-70-0372)までお問い合わせください。

回覧



支部事業のご案内

大網白里市社会福祉協議会 増穂支部

ボッチャで遊ぼう

東京パラリンピックでも話題となった
「ボッチャ」を体験してみませんか!!



令和4年10月28日実施の一場面

日時 令和5年1月25日(水)
10:00~12:00 受付 9:30から (小学生以上)

場所 中部コミュニティセンター 2階 視聴覚室

お問い合わせ 増穂支部 いきいき部会 森下 090-1035-0835

臨時駐車場 ヤックスケアタウン大網増穂店 向かい側 小川駐車場

地域の安全・安心

巧妙化する
詐欺の話



東金警察署管内の事故など
交通安全について

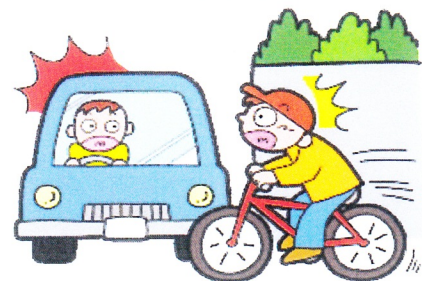

講師 東金警察署 生活安全課・交通安全課署員



日時 令和5年2月12日(日) 10:00~12:00
受付 9:30から

場所 中部コミュニティセンター 2階 視聴覚室

お問い合わせ 増穂支部 地域部会 ^{たけしげ}武重 72-5267

臨時駐車場 ヤックスケアタウン大網増穂店 向かい側 小川駐車場

※ コロナウイルス感染拡大防止のため中止する場合があります。

賀正 賀正

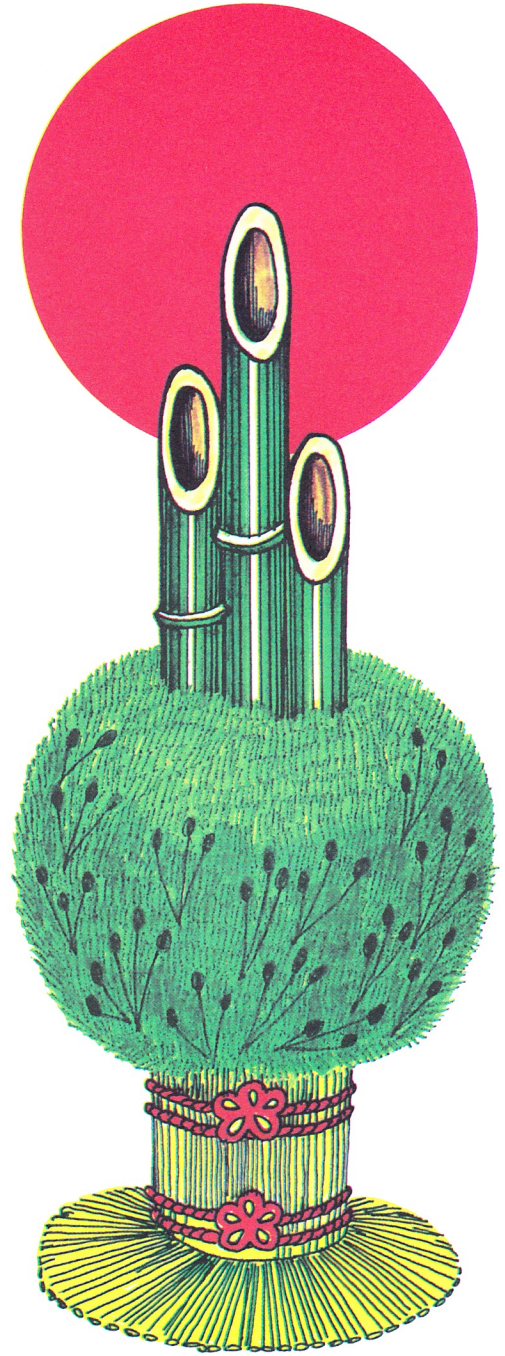
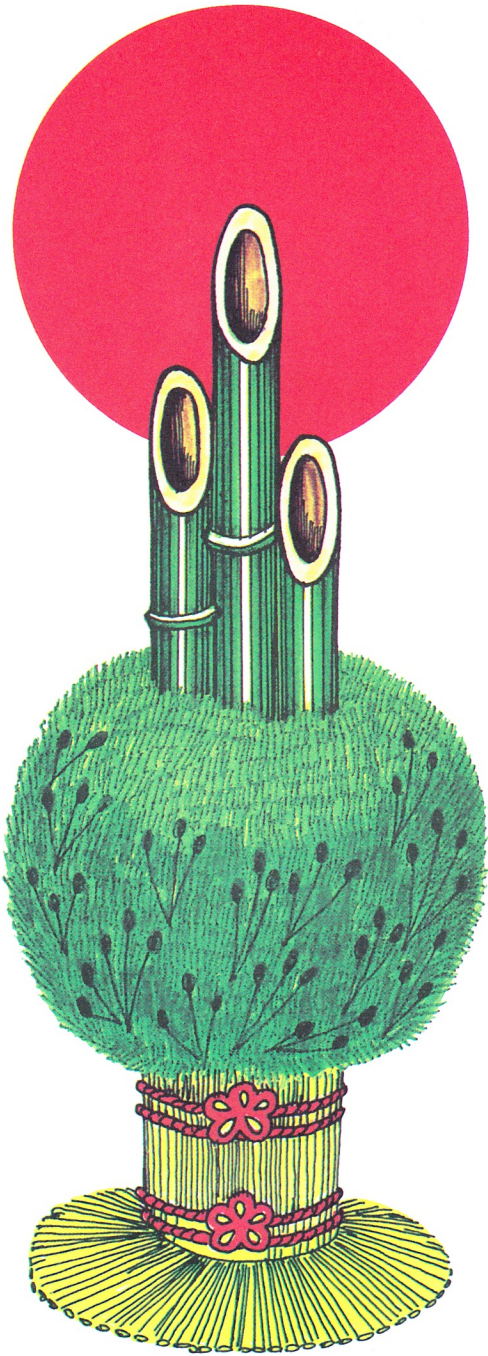

みどりをたいせつに
大網白里市

みどりをたいせつに
大網白里市