



# 飼い犬のフンは 飼い主が責任を持って

回覧

## 始末しましょう！！



道路、玄関先、公園など犬のフンで迷惑を受けている人がいます。

相手の立場になって考えましょう！！



飼い犬のフンの始末は飼い主の最低限のマナーです！！

- 散歩の時は必ずフンを入れる袋の準備をしましょう！
- 飼い犬がフンをした際は、必ず飼い主がその場で拾い自宅に持ち帰りましょう！
- 放し飼い、放し散歩は絶対にやめましょう！

## 令和6年度千葉県市町村交通災害共済 一般会員募集のご案内

令和6年度の千葉県市町村交通災害共済の一般会員募集を行います。  
加入を希望される方は、下記内容をご確認のうえ、お申し込みくださるようお願いいたします。

### 自転車損害賠償保険ではありません

この共済は、事故の相手方への補償・賠償は含まれません。  
千葉県で令和4年7月から加入が義務化された自転車損害賠償保険等とは異なりますのでご注意ください。

加入できる方	① 大網白里市の住民基本台帳に記載されている方 ② 「①の方」に扶養されている方で市外に住んでいる方
受付開始日	令和6年8月1日（木）から
共済期間	令和6年9月1日～令和7年8月31日（1年間） ※令和6年9月1日以降は、加入申込みをした日の翌日から 令和7年8月31日まで
会費	<u>1人700円（1年間）</u>
対象となる事故	自動車・オートバイ・自転車などによる人身事故等で、自動車安全運転センターから「交通事故証明書」が発行された事故
受付場所	大網白里市役所 安全対策課・白里出張所
受付時間	祝日・年末年始を除く月曜日から金曜日 8時30分～17時15分
申込方法	受付場所に備え付けの加入申込書をご記入いただき、会費を添えてお申し込みください。※お釣りの無いよう準備をお願いします。
見舞金額	【死亡見舞金】150万円 【傷害見舞金】2～50万円（入院・通院実日数に応じて） 【身障見舞金（身体障害等級1級又は2級）】50万円 【交通遺児見舞金】遺児1人につき10万円
その他	○今年度、幼稚園、保育所、小・中学校等で集団会員として加入している児童・生徒の皆様は、改めて加入いただく必要はありません。 ○交通事故にあった場合、ただちに警察署に届け出て、後日「交通事故証明書」を発行してもらえらるようになしてください。

◎詳しくは別添パンフレットをご覧ください（パンフレットは回覧用です）

### <お問い合わせ先>

大網白里市安全対策課  
生活安全班 電話 70-0387

# 令和6年度 千葉県市町村 交通災害共済

8月は一斉加入月間、家族そろってご加入を!!  
加入申込みはお住まいの市役所・町村役場へ

令和6年8月31日までに  
加入申込みした場合の共済期間

令和6年9月1日から  
令和7年8月31日まで

(中途加入の場合の共済期間は、加入申込みを  
した日の翌日から令和7年8月31日まで)

8月中のお申込みであれば…

年会費 **700**円

(加入月により会費は異なります。)

見舞金  
**150**万円  
(最高)



安全・安心を願って…

※本共済は、自転車損害賠償保険ではありません。

## 加入できる方

- ① 加入申込みをする市町村の住民基本台帳に記載されている方
- ② ①の住民に扶養されている方で、加入申込みをする市町村以外に住んでいる方  
(例えば、「東京に下宿している学生」等)
- ③ 市町村の職員及び職員と同居の親族

※ 学校等单位で加入する団体会員との重複加入にお気をつけください。

# 年会費 700円

加入申込日の翌日の属する月	会費の額
令和6年 9月	700円
10月	600円
11月	600円
12月	500円
令和7年 1月	500円
2月	400円
3月	300円
4月	300円
5月	200円
6月	200円
7月	100円
8月	100円

## 共済期間と会費

令和6年8月31日までに加入申込みした場合

◆令和6年9月1日から令和7年8月31日まで

(中途加入の場合、加入申込みをした日の翌日から令和7年8月31日まで)

●会費については、加入月により異なりますので、右上の表をご参照ください。

① 千葉県市町村交通災害共済加入申込書 (兼会員台帳)  
(市町村保管)

番号 (窓口) ※ (受付番号)

⑥

〔申込書記入例〕

フリガナ 世帯主 交通 太郎	コウツウ タロウ	(住所) 市 安心 123番地 45 町 村
会員氏名	生年月日	指定受取人
フリガナ ① 交通 太郎	大 昭 平 令 ・ ・	指定受取人 フリガナ コウツウ サブロウ ④ 交通 三郎
フリガナ ② 交通 花子	大 昭 平 令 ・ ・	指定受取人 フリガナ ⑤
フリガナ ③ 交通 次子	大 昭 平 令 ・ ・	指定受取人 フリガナ ⑥
共済会費 (1人700円)	4人 2,800円	受付 ※ (会費領収印)

### 〔注意事項〕

1. 生年月日は、中学生以下 (平成21年4月2日以後生まれ) の方は必ず記入してください。
2. ※印欄は記入しないでください。
3. 指定受取人の住所が異なる場合は、余白に住所を記入してください。
4. 指定受取人を指定しなかった場合又は会員に指定された受取人が死亡している場合は、下記の順位により、受取人が決定されます。

1. 配偶者	2. 会員の死亡当時主としてその収入によって生計を維持していた子・父母・孫・祖父母・兄弟姉妹	3. 会員の死亡当時主としてその収入によって生計を維持していた親族	4. 左記以外の子・父母・孫・祖父母・兄弟姉妹
--------	--	-----------------------------------	-------------------------

**注意**

# 交通事故にあったら、必ず警察署に事故の届出をしましょう。

交通事故にあったら、ただちに警察署に届け出て、後日自動車安全運転センターで交通事故証明書を発行してもらえるようにしてください。(自転車の単独事故の場合も同様です。)

被災した会員本人の名前が載っている交通事故証明書が得られない場合は、原則として見舞金の支給は受けられませんので、十分ご注意ください!!

## 対象となる交通事故とは (日本国内の事故のみ対象)

- ① 車両(自動車、オートバイ、自転車など)の交通事故による事故で、自動車安全運転センターから交通事故証明書(原則として人身事故扱いとされたもの)が発行されたもの
- ② 電車等の運行による事故で、警察署が証明したものの又は駅長等現場の責任を有する者の事故の事実を証明したもの
- ③ 車両の交通による事故(①の場合を除く)で、自賠責保険が支払われたもの又は救急車等の搬送証明書が得られるもの(見舞金の最高限度額3万円)

## 見舞金が支払われないもの

- ① 会員の無免許運転、酒気帯び運転
- ② 会員又は見舞金受取人の交通事故以外の犯罪行為
- ③ 会員の故意又は重大な過失
- ④ 地震、津波、噴火、内乱その他の異変
- ⑤ 再発、後遺症
- ⑥ その他、ベビーカーや一輪車の単独事故など、上記に掲げる「対象となる交通事故」に該当しない事故



## 見舞金の請求について

死亡(交通事故による即死及び交通事故による傷害を原因として交通事故にあった日から1年以内に死亡したもの)の場合は速やかに、傷害の場合は※治ってから(症状が固定した場合を含む。)請求してください。※症状固定後の後遺症の治療(形成術の施術等含む。)は対象となりません。

ただし、次の場合は治る前でも、請求できます。

- ① 交通事故の日から3か月を経過しても、その傷害が治らない場合
- ② 生活保護法による保護を受けている場合  
なお、交通事故により死亡した日、又は傷害が治った日(症状が固定した日)から2年を経過すると請求ができません。

## 見舞金を請求するときは

見舞金の請求は、加入申込みをした市役所・町村役場の交通災害共済担当の窓口で行うこととなります。

その際、交通事故証明書や診断書など、発行に費用がかかる書類が必要となりますので、必要書類を揃える前に、まずは窓口にご相談ください。

下の表の書類を市役所・町村役場の交通災害共済担当の窓口提出してください。

必要な書類	見舞金の種別			
	傷害	死亡	身障	交通遺児
会員証(団体会員は不要)	○	○	○	○
交通事故証明書等※	○	○	○	○
診断書(交通災害共済用)※	○			
死亡診断書又は死体検案書		○		○
身体障害者手帳の写し			○	
身体障害者診断書の写し			○	
戸籍謄本				○
印鑑	○	○	○	○

※交通事故証明書や診断書は、原本を持参してください。  
なお、その他の書類が必要となる場合もあります。

## 加入できる方

- ① 加入申込みをする市町村の住民基本台帳に記載されている方
- ② ①の住民に扶養されている方で、加入申込みをする市町村以外に住んでいる方  
(例えば、「東京に下宿している学生」等)
- ③ 市町村の職員及び職員と同居の親族

※ 学校等单位で加入する団体会員との重複加入にお気をつけください。

# 年会費 700円

加入申込日の翌日の属する月	会費の額
令和6年 9月	700円
10月	600円
11月	600円
12月	500円
令和7年 1月	500円
2月	400円
3月	300円
4月	300円
5月	200円
6月	200円
7月	100円
8月	100円

## 共済期間と会費

令和6年8月31日までに加入申込みした場合

◆令和6年9月1日から令和7年8月31日まで

(中途加入の場合、加入申込みをした日の翌日から令和7年8月31日まで)

●会費については、加入月により異なりますので、右上の表をご参照ください。

① 千葉県市町村交通災害共済加入申込書 (兼会員台帳)  
(市町村保管)

番号 (窓口) ※ (受付番号)

⑥

〔申込書記入例〕

フリガナ 世帯主 交通 太郎	コウツウ タロウ	(住所) 市 安心 123番地 45 町 村
会員氏名	生年月日	指定受取人
① 交通 太郎	大昭平令	交通花子
② 交通 花子	大昭平令	交通太郎
③ 交通 次子	大昭平令	交通太郎
フリガナ 交通 太郎	コウツウ タロウ	フリガナ 交通 太郎
④ 交通 太郎	大昭(平)令	交通太郎
フリガナ 交通 太郎	コウツウ ハナコ	フリガナ 交通 太郎
⑤ 交通 太郎	大昭平令	交通太郎
フリガナ 交通 太郎	コウツウ ツギコ	フリガナ 交通 太郎
⑥ 交通 太郎	大昭平令	交通太郎
共済会費 (1人700円)	4人 2,800円	受付 ※ (会費領収印)

### 〔注意事項〕

1. 生年月日は、中学生以下(平成21年4月2日以後生まれ)の方は必ず記入してください。
2. ※印欄は記入しないでください。
3. 指定受取人の住所が異なる場合は、余白に住所を記入してください。
4. 指定受取人を指定しなかった場合又は会員に指定された受取人が死亡している場合は、下記の順位により、受取人が決定されます。

1. 配偶者	2. 会員の死亡当時主としてその収入によって生計を維持していた子・父母・孫・祖父母・兄弟姉妹	3. 会員の死亡当時主としてその収入によって生計を維持していた親族	4. 左記以外の子・父母・孫・祖父母・兄弟姉妹
--------	--	-----------------------------------	-------------------------

## 市町村お問合せ先一覧

市町村名	交通災害共済担当課	問合せ先
木更津市	地域共生推進課 暮らし安心係	0438 (23) 7492
茂原市	生活課 生活安全係	0475 (20) 1505
成田市	交通防犯課 交通対策係	0476 (20) 1527
東金市	消防防災課 消防安全係	0475 (50) 1119
旭市	市民生活課 市民生活支援班	0479 (62) 5396
勝浦市	消防防災課 消防防災係	0470 (73) 6640
流山市	道路管理課 交通安全対策係	04 (7150) 6093
我孫子市	交通政策課 交通政策係	04 (7185) 1369
鴨川市	危機管理課 消防生活安全係	04 (7093) 7833
鎌ヶ谷市	道路河川管理課 交通安全・道路河川維持係	047 (445) 1457
君津市	市民生活課 交通防犯係	0439 (56) 1225
富津市	市民課 市民活動推進係	0439 (80) 1252
四街道市	暮らし安全交通課 暮らし安全係	043 (421) 6107
袖ヶ浦市	防災安全課 交通防犯班	0438 (62) 3106
八街市	道路河川課 道路交通係	043 (443) 1119
印西市	市民活動推進課 市民安全係	0476 (33) 4435
白井市	市民活動支援課 市民安全班	047 (401) 4081
富里市	市民活動推進課 市民安全班	0476 (93) 1117
南房総市	市民課 市民協働グループ	0470 (33) 1005
匝瑳市	環境生活課 市民協働班	0479 (73) 0088
香取市	環境安全課 生活安全班	0478 (50) 1248
山武市	市民自治支援課 生活安全係	0475 (80) 1271
いすみ市	総務課 総務班	0470 (62) 1111
大網白里市	安全対策課 生活安全班	0475 (70) 0387
酒々井町	暮らし安全協働課 危機管理室	043 (496) 1171
栄町	暮らし安全課 生活安全班	0476 (33) 7710
神崎町	総務課 庶務係	0478 (72) 2111
多古町	総務課 交通防災係	0479 (76) 2611
東庄町	総務課 庶務係	0478 (86) 6082
九十九里町	総務課 生活安全係	0475 (70) 3107
芝山町	総務課 自治振興係	0479 (77) 3903
横芝光町	環境防災課 防災班	0479 (84) 1216
一宮町	総務課 防災行政係	0475 (42) 2112
睦沢町	総務課 庶務秘書班	0475 (44) 2500
長生村	総務課 庶務係	0475 (32) 2111
白子町	総務課 庶務係	0475 (33) 2110
長柄町	総務課 庶務秘書係	0475 (35) 2111
長南町	総務課 自治振興係	0475 (46) 2111
大多喜町	総務課 総務係	0470 (82) 2111
御宿町	総務課 防災総合対策班	0470 (68) 2511
鋸南町	総務企画課 総務管理室	0470 (55) 4801

# 交通災害共済見舞金支給決定フロー

詳しくは市町村へ  
ご照会ください。

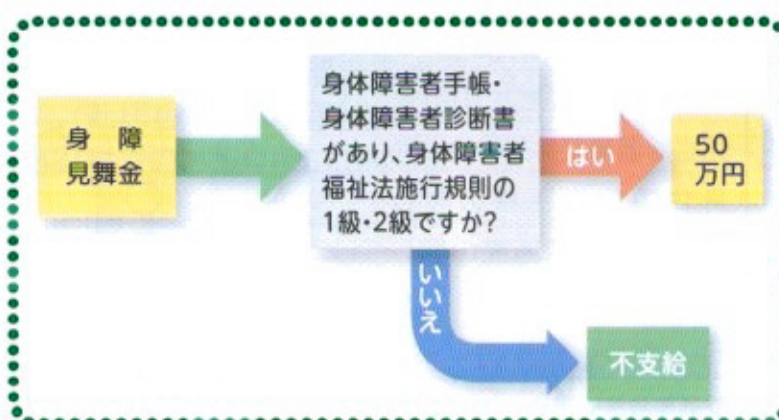
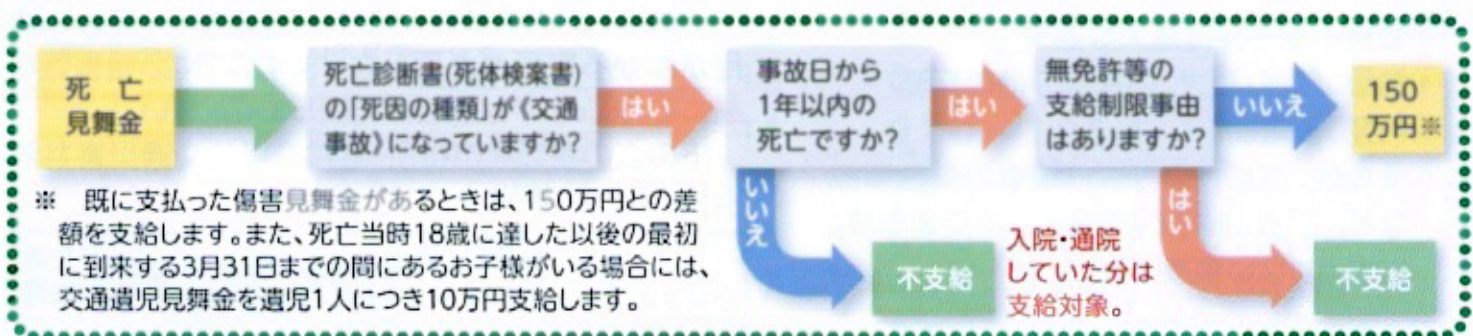
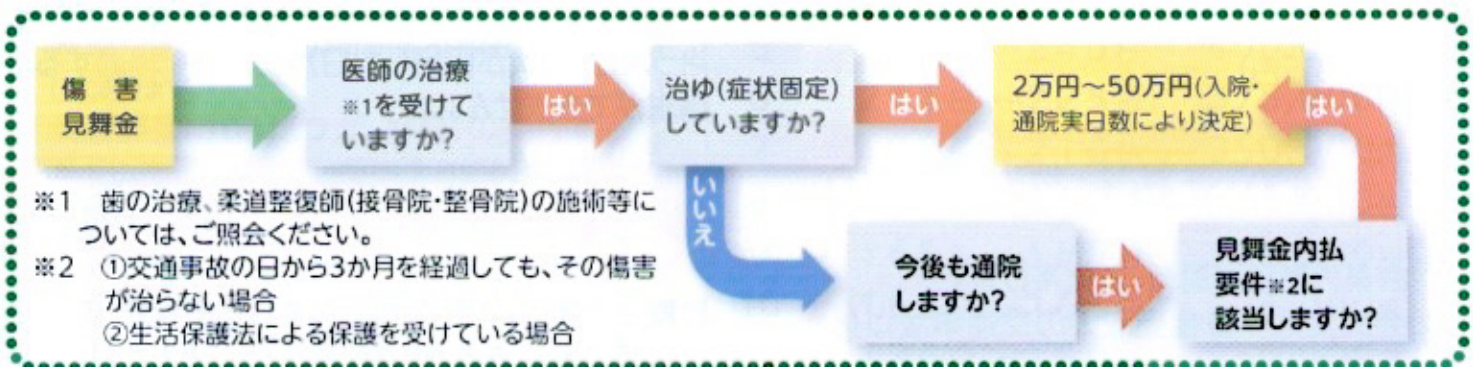
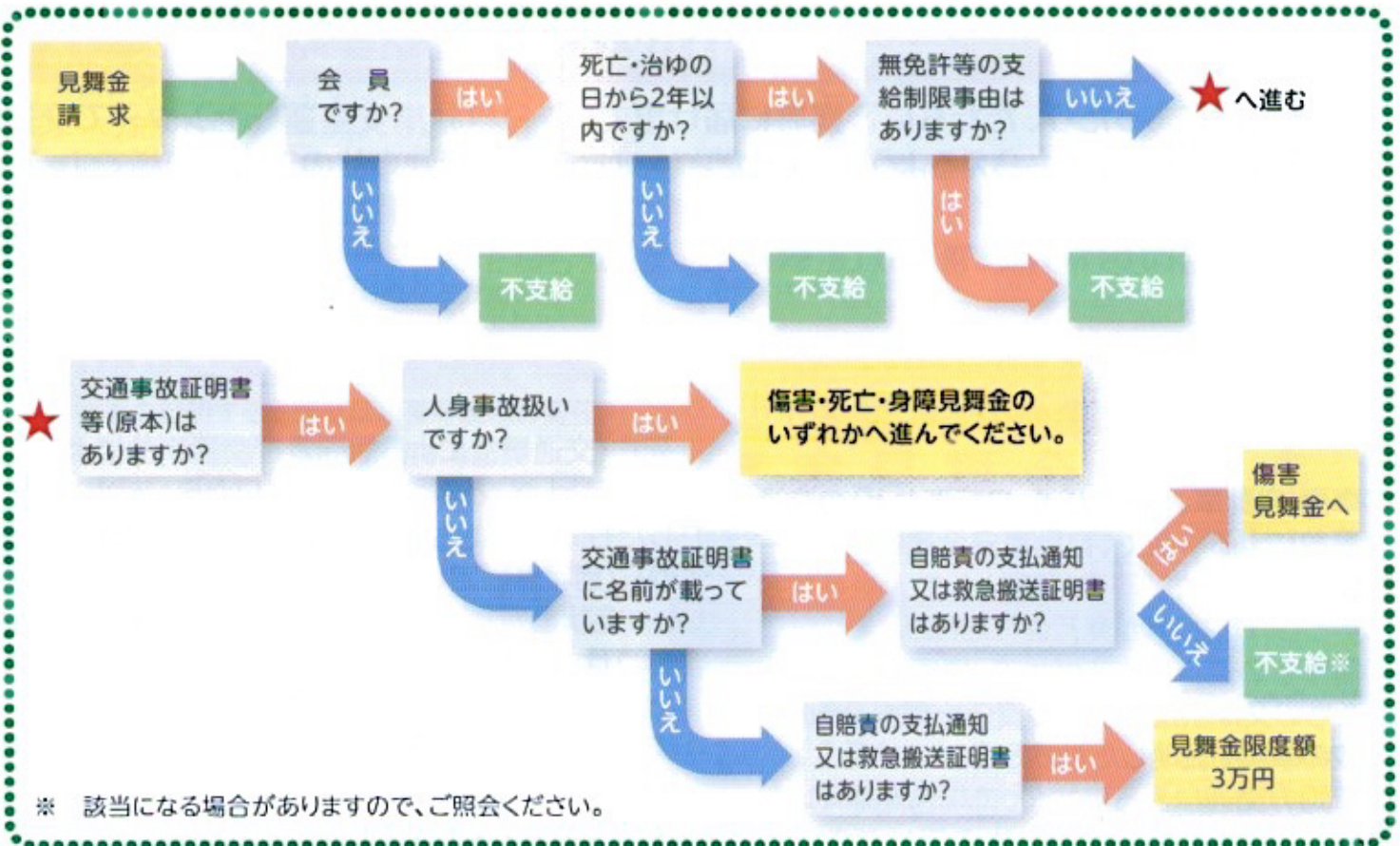

令和5年度共済事業関係 (令和6年3月31日現在)	
加入者数	137,334人 (このうち一般会員は 32,988人)
会費収入	59,305,650円
見舞金支払件数	270件 (死亡1件、傷害268件、身障1件、遺児0件)
見舞金支払金額	26,415,000円

## ～ おおあみしらさと 配布場所について～



市では、毎月1日に広報紙「広報おおあみしらさと」を発行し、行政情報やイベントなどについてお知らせしています。

広報紙は新聞折り込みや各施設への備え置きなどにより配布しています（部数に限りがありますので在庫切れの場合はご容赦ください）。

また、市ホームページやスマートフォンアプリ「マチイロ」では、電子版を配信していますので、ぜひご利用ください。いつでもどこでも広報おおあみしらさとをご覧いただけます。

### 〈広報紙配布場所〉

#### 公共施設

- 市役所
- 市役所分庁舎（経田）
- 中央公民館
- 図書室
- 保健文化センター
- 福祉会館（社会福祉協議会）
- シルバー人材センター
- 子育て交流センター
- 農村ふれあいセンター やまべの郷
- 大網病院
- 子育て支援館
- 大網白里アリーナ
- 中部コミュニティセンター
- 白里公民館
- 農村環境改善センター いずみの里
- 老人福祉センター「コスモス荘」

#### 商業施設

- マリンの土産店  
（大網駅改札外）
- アミリイ
- 主婦の店（大網店）
- コメリパワー（大網白里店）
- 緑の風（大網店）
- カワグチ（季美の森店）
- ベイシア（大網白里店）
- カスミ（大網店）
- トップマート（大網店）

#### その他

- 郵便局  
（大網・瑞穂・増穂・白里・みどりが丘）
- 大網駅
- 増穂コミュニティバス内
- はまバス内  
（白里地区コミュニティバス）

#### 市ホームページ



市HPから  
市広報紙が読めます！

#### アプリ「マチイロ」



アプリから  
市広報紙が  
読めます！

#### 〈問い合わせ〉

秘書広報課 秘書広報班

☎ 0475(70)0307 FAX 0475(72)8454



第81号

発行所  
大網白里市四天木乙  
2894-57  
老人福祉センター

発行者  
大網白里市  
老人クラブ連合会  
電話 77-4466

令和6年度大網白里市  
老人クラブ連合会定期総会

令和6年4月17日、13時30分から農村環境改善センター(いずみの里)において、大網白里市老人クラブ連合会(コスモスシニアクラブ)の定期総会が行われた。役員人事では、新たな会長に副会長の山下豊昭氏が就任し、前会長の野添渡平氏は顧問に就任、引き続き広報部の支援に当たることになった。

総会のオープニングでは百誦会のメンバーによる民謡が披露された。



来賓として  
金坂昌典大  
網白里市  
長、阿井伸  
也千葉県議  
会議員、永  
野和子社  
会福祉協議  
会の会長、

古川正樹市高齢者支援課長のご臨席を賜り総会がスタートした。

金坂市長からは超高齢化社会を迎えて、当市の高齢化率は4月1日現在34.5%になっており、年々上昇している。そんな中で、元気な高齢者の方々の豊かな知識、経験を生かした活動、生きがいづくり、地域貢献活動は素晴らしいことだと思ふ。これからも地域に活力を与える重要な役割を担い、活躍されることを期待する。とのお言葉を頂いた。

また、阿井県議会議員からは、皆様は文化、芸能、健康づくり、地域の社会奉仕など、さまざまな分野で活躍されているが、大事なことは「皆さん自身が健康でなければならぬ」ということである。健康寿命を延ばし、健康維持につながる最も良い方法は「歩くことが健康に一番良い」と思っている。無理をしない程度で「健康のためにコツコツ歩いていただきたい」と思っているとのお言葉を頂いた。

総会では、①令和5年度の事業報告、②令和5年度収支決算報告及び監査報告、③令和6年度事業計画(案)、④令和6年度収支予算(案)、⑤役員の一部改選、⑥会則の一部改正が決議された。

また、山下氏の後任の副会長には、内山幸江さん(女性部長兼任)が就任した。

新会長(山下豊昭氏)挨拶



会員の皆様方におかれましては盛夏の候、夏の青空の眩しい日々となりまして。皆様はお元

気に活躍のことと存じます。

令和6年度大網白里市老人クラブ連合会総会における決議により会長職を拝命いたしました。甚だ未熟ではございますが皆様方のご指導を賜り市老連(略称)の発展に一層の努力をいたす所存でございます。非才の身ではありますが、全力にて一心専心の思いでいます。大網白里市の花コスモス、コスモスシニアクラブ(市老連の愛称名)の事業活性化に向けて尽くしてまいり所存でございます。明るく楽しく生きがいのある

お知らせ

シニアクラブを作って参ります。先任者同様に皆様のご指導、ご支援を賜りますようよろしくお願いを申し上げます。会長就任のご挨拶とさせていただきます。



本年度は文化部担当「カラオケ教室」、女性部担当「米寿を祝う老連のつどい」が行われます。皆さんの参加をお待ちしております。昨年度より実施した保健体育部担当「軽スポーツ交流大会」(スポーツガラクッキー・室内ペタンク・スカイクロス・ブローライフル等)はとても好評でした。開催場所は大網白里アリーナです。是非体験して頂きたいイベントです。

※会報に関する問い合わせ先

大網白里市老人福祉センター

「コスモス荘」電話(77)4466

大網白里市高齢者支援課

高齢者支援班 電話(70)0332

## 令和 6 年度大網白里市老人クラブ連合会年間予定表

令和6年4月1日～令和7年3月31日

月/日	主催 老連	事業名	会場	月/日	主催 老連	事業名	会場
4/1	市	ほのぼの第80号発行		10/6	市	カラオケ教室③	老人福祉センター
4/17	市	総会	農業環境改善センター	10/10	P協会 (県)	第3回千葉県なのはなベタンク大会	成田市大谷津運動
5/23	市	ベタンク大会(予備日5/25)	桂山ベタンク場	10/11	市	ふれあいスポーツ大会(10/25)	運動広場
5/29	市	おりがみ教室	老人福祉センター	10/	市	e-sport(エスポーツ)体験会	老人福祉センター
5/31	市	「介護予防と健康寿命」研修会リンパビクス	保健文化センター	10/19 ~22	全国	全老連全国健康福祉祭	ねんりんピック はばたけ鳥取2024
6/7	市	第1回女性部全体会議	老人福祉センター	10/30	地区	山武地区高齢者ベタンク大会	成東総合運動公園
6/19	市	グラウンド・ゴルフ大会(予備日6/22)	運動広場	11/7	地区	山武地区高齢者芸能大会	芝山文化センター
6/23	市	ゲートボール大会	大網地区農村公園	11/8	市	カラオケ発表会	老人福祉センター
6/27	市	「食と生活」研修会①ポリ袋クッキング	中央公民館	11/	市	中之条町老連交流事業	大網白里市
7/1	市	ほのぼの第81号発行		11/25 ・26	市	市老連県外研修旅行(1泊)	(未定)
7/7	県	第58回なのはなシニア千葉特選演芸会	サンライズ九十九里	11/27	県	シニアグラウンド・ゴルフ大会	千葉県総合スポーツセンターカホー・ラグビー場
7/18	市	囲碁・将棋大会	老人福祉センター	12/5	市	「食と生活」研修会②	中央公民館
7/26	市	スマホ教室 基礎編	老人福祉センター	12/9	県	シニア囲碁・将棋大会	ポートプラザちば
7/30	市	九十九里町老連麻雀交流会	老人福祉センター	12/17	市	健康麻雀大会	老人福祉センター
8/4	市	カラオケ教室①	老人福祉センター	12/	市	ポールウォーキング講習会	
8/29	市	スマホ教室 応用編ライン	老人福祉センター	1/1	市	ほのぼの第83号発行	
8/30	地区	山武地区高齢者囲碁・将棋大会	老人福祉センター	1/17	市	「介護予防と健康寿命」研修会 ロコモ体操	農村環境改善センター
9/8	市	芸能大会	保健文化センター	1/20	県	第64回千葉県老人クラブ大会	ポートプラザちば
9/13	市	米寿を祝う老連のつどい	老人福祉センター	1/	市	日帰り研修旅行	築地・豊洲方面(予定)
9/15	市	カラオケ教室②	老人福祉センター	2/26	市	第2回女性部全体会議	老人福祉センター
9/20	地区	山武地区高齢者グラウンド・ゴルフ大会(9/25)	横芝光町坂田池陸上競技場	3/13	市	軽スポーツ交流大会(スポーツカラオケ、室内ベタンクスカイクロス等)	大網白里アリーナ
9/20	市	社会奉仕の日(9月1~30日の間で実施)	各単老	3/	市	民謡百謡会 みんなで民謡を楽しむ会	
10/1	市	ほのぼの第82号発行					
10/3	県	シニアゲートボール大会	千葉市 フクダ電子グラウンド				

※：空欄の所は日程未確定である。

# 地震だ!!

わが家は大丈夫!?

## わが家の 耐震相談会

無料

回覧

千葉県県土整備部都市整備局建築指導課  
大網白里市都市整備課  
東金市都市整備課

9月6日(金) 耐震改修に関する相談会を実施します!! (要予約)

### こんな方にオススメです!

- ・自宅の耐震性に不安があるが、誰に相談すればいいのかわからない
- ・お金をかけて耐震診断する前に、無料で、信頼できる人に相談したい

参加者には  
防災グッズ  
をプレゼント  
します

### 対象

市内にお住まいの、

昭和56年5月31日以前に着工された木造住宅の所有者

※耐震相談は事前予約制です。市の都市整備課(下記)にお電話で  
ご予約ください。

### ご存知ですか?

- 昭和56年に建築基準法が大きく改正されています。
- 阪神淡路大震災では、昭和56年以前に建築された  
建物に、被害が多く出たことが報告されています。
- 耐震診断・改修の補助制度があります。 詳しくは下記までお問い合わせください。



千葉県マスコットキャラクター チーバくん

### わが家の耐震相談会

- 日時 令和6年9月6日(金) 午後1時30分から午後4時  
(相談時間は30分間)
- 場所 山武合同庁舎 4階大会議室(東金市東新宿1-11)
- 内容 個別耐震相談 木造住宅を対象とした耐震について、相談員が  
住まいの状況に応じた相談にお答えします。
- 申込期間 令和6年8月30日(金)まで  
電話にてお申し込み下さい。
- 問合せ・申込み 大網白里市都市整備課営繕室 電話 0475-70-0366

・主催：千葉県 共催：大網白里市 東金市  
・協力：(公社)千葉県建築士事務所協会

# 増穂中 だより

## 学校教育目標

自ら考え、主体的に自己実現し、  
自他の存在を認め合える生徒の育成



## スローガン

いじめを許さない、  
笑顔・歌声・ありがとうがあふれる学校



令和6年6月20日発行 文責:教頭 根本晃一

## 梅雨入りに思う

増穂中学校 校長 大木 正之

この原稿を作成しているのは6月18日。外は本降りの雨です。そろそろ関東地方も梅雨入りでしょうか。「梅雨」の語源としては、この時期が梅の収穫の時期であるからとか、湿度が高くカビが生えやすいことから「霉雨（ぼいう）」と呼ばれ、同じ読み「梅雨」に転じたとか、諸説あるようです。適度な雨は作物の生育や夏場の水源確保のために必要ですが、近年は災害につながるような豪雨も多く、ある意味心配な季節の到来といえるかもしれません。

さて、中学校では、5月の下旬から6月上旬にかけて、修学旅行と体育祭という大きな行事が続きました。今回は、その様子の一部を紹介します。

修学旅行については、出発の朝は雨模様でしたが、新幹線乗車後から帰校までは天候に恵まれました。今年度は例年と異なり、1日目に大阪市内班別行動を実施しました。生徒たちは、大阪城や通天閣、海遊館（水族館）等を訪れると共に、たこ焼きやお好み焼きなど、大阪の食文化に舌鼓を打ちました。2日目・3日目は京都市内班別行動・クラス別見学を実施し、歴史的建造物の見学や体験学習を通して、古都の歴史や文化にふれることができました。ただ、3日間を通して一番印象に残ったのは、外国人観光客の多さです。特にアジア圏からの訪問者が多いと感じました。そうした中でも、生徒たちは積極的にコミュニケーションを図っていました。

体育祭については、天候が安定せず気をもみましたが、おかげさまで予定どおり実施することができました。当日は進行が早まったため、綱引きのエキジションマッチ（3年：生徒対保護者）を呼びかけたところ、多くの方々にご参加いただきました。また、写真撮影の時間を確保することもでき、整然とした中にもほっこりと温かい気持ちになるような体育祭になりました。応援に駆けつけてくださったたくさんの保護者の皆様に、改めてお礼申し上げます。

これからしばらくは、はっきりしない天気が続きそうですが、子供たちが安全・安心に過ごすことのできる学校を目指し、これからも教職員一丸となって努力してまいります。今後とも、よろしくお願いいたします。

## 7月の主な予定



- |                        |                    |
|------------------------|--------------------|
| 1日（月）第1回実力テスト（3年）      | 17日（水）情報モラル学習会（1年） |
| 脊柱側わん症検査（1年）           | 18日（木）1学期給食終了      |
| 2日（火）薬物乱用防止教室（3年）      | 19日（金）1学期終業式       |
| 4日（木）職員会議              | 21日（日）夏季休業日（～8/31） |
| 5日（金）生活習慣病・がん教育講演会（2年） |                    |





## 部活動の結果



男子バレーボール部 (県大会 6 / 8)

1回戦

増穂中 2  $\left[ \begin{array}{l} 25-21 \\ 25-17 \end{array} \right]$  0 大原中

2回戦

増穂中 0  $\left[ \begin{array}{l} 13-25 \\ 22-25 \end{array} \right]$  2 松戸第一中

第20回山武郡市中学校陸上競技標準記録突破記録会 (6 / 15)

共通女子4×100mR 第3位

男子 共通 800m 第2位  
共通1500m 第3位

女子 3年 100m 第1位  
第3位  
第4位  
1年 100m 第8位  
共通 200m 第6位  
共通走高跳 第2位  
第4位  
共通走幅跳 第8位  
共通砲丸投 第2位



## 体育祭

6月1日に体育祭がありました。天候が悪く、なかなか思うように練習ができませんでしたが、当日は天候にも恵まれ、絶好の体育祭日和となりました。

一生懸命に走る姿。クラス全員の息を合わせて飛んだ大縄跳び。全員リレーでは全力でバトンをつなぐ姿。どれもこれも感動しました。そして何よりも素晴らしかったのは、体育祭を通じて、皆さんが深めた絆です。競技中だけでなく、準備や応援においてもお互いを支え合う姿が随所に見られました。勝敗に関係なく相手を思いやる姿にも感動しました。

この体育祭で深まった絆を今後の学校生活に生かしてほしいと思います。

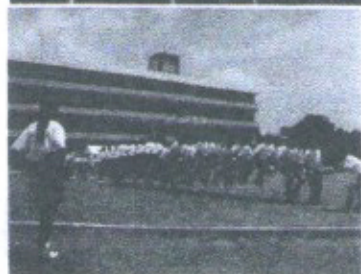

### 結 果

色別優勝	紅組 (3A・2C)
学年優勝	1A 2B 3A
リレー1位	1A 2B 3A
大縄1位	1A 2B 3A





# 東金警察署 交番・駐在所だより



令和6年 7月号



## 夏の交通安全運動

7月10日(水)～7月19日(金)

スローガン

身につけよう  
交通ルールとヘルメット



運動重点

- ① 自転車ヘルメット着用と交通ルール遵守
- ② 飲酒運転の根絶 ～飲酒運転ゼロを目指して～
- ③ 歩行者の安全確保と安全運転の励行
- ④ 全ての座席のシートベルト・チャイルドシートの正しい着用の徹底

### 増穂交番管内 事件・事故情報



【刑法犯】

罪名・手口	5月中
車上ねらい	0件
自動車盗	0件
自転車盗	1件
その他	2件

【交通事故】

種別	5月中	年累計
人身事故	2件	10件
物件事故	20件	60件

### ～交番・駐在所から～

夏休みは自転車を利用する機会が多くなります。

千葉県内では、令和6年3月までに1855件の自転車盗難が発生しています。

盗まれた自転車の約7割は無施錠です。

☆短時間でも自転車から離れるときは、必ず施錠しましょう！



東金警察署公式Xアカウント  
東金警察署安全安心情報配信  
<https://twitter.com/Toganepolice>



千葉県警察公式  
Instagramアカウント  
<http://www.instagram.com/chibakenkei/?hl=ja>

