

回覧一覧です

この一覧を上にご載せてください

発送日 2024 年 9月 15日				
件数	区分	回覧件名	枚数	メモ
1	回覧	柿餅区防災訓練のご案内	1	
2	回覧	プラスチックをリサイクルしよう	1	
3	回覧	令和6年度大網白里市総合防災訓練の参加について	2	
4	回覧	日赤 令和5年度活動報告	1部	
5	回覧	令和6年度「赤い羽根募金」「歳末助け合い募金」へのご協力について(依頼)	1	
6	回覧	赤い羽根共同募金	1部	
7	回覧	社協増穂支部事業のご案内	1	
8	回覧	交番・駐在所だより	1	
9	回覧	県警だより	1	
10	配布	商工会発行 大網白里住まいの相談室	1	お取りください
11	配布	赤い羽根	1	お取りください

柿餅区の皆様へ

柿餅区防災訓練のご案内

柿餅防災部会
吉田豊孝

拝啓 日頃より地域の防災活動にご協力いただき、誠にありがとうございます。
6月初旬に行いました安否確認の訓練、10月6日には大網白里市の防災訓練が
増穂小学校で避難所運営訓練を行います。更なる地域の防災意識を高め、災害
時に迅速かつ的確な対応ができるよう、柿餅地区でも防災訓練を以下の日程で
実施いたします。ご多忙中とは存じますが、更なる防災への意識向上の為に何
卒ご参加いただけますようお願い申し上げます。

敬具

記

日時 令和6年10月27日（日曜日） 午後1時～4時 -
場所 柿餅公民館
内容
1. 消火訓練
2. 応急手当講習
3. 簡易担架作成訓練
4. その他（防災用アプリの設定方法）

* 持ち物 動きやすい服装、タオル、
防災アプリの設定を行う方はスマートフォン 等
備考 雨天の場合は公民館内でできる訓練を行います。

・ご不明点等がございましたら、下記の連絡先までご連絡ください。



連絡先 柿餅防災部会：吉田

電話番号 080-6785-2264

メールアドレス: 2020kakimochikukai@gmail.com

以上

回覧

 と、 のマークが目印です！



～衣装ケースも無料回収しています～ プラスチックをリサイクルしよう

市では市役所本庁舎1階ロビーと白里出張所リサイクル倉庫内で、PP「ポリプロピレン」、PE「ポリエチレン」の単一素材でできている製品プラスチック類の回収をしています。汚れを落とし、箱や袋などには入れず、そのまま回収ボックスへ入れてください。
※汚れがひどいものや判断に迷うものは、処分してください。



回収できるプラスチック類



衣装ケース



ごみ箱



風呂いす



洗面器



洗濯かご



バケツ



ちりとり

など

回収ボックスへ



回収できないプラスチック類



プランター



ハンガー



ペットボトル



ヨーグルト容器



お菓子の空袋

処分

各 位

大網白里市長 金 坂 昌 典
(公 印 省 略)

令和6年度大網白里市総合防災訓練の参加について（依頼）

日頃より市消防防災行政にご理解、ご協力を賜り厚くお礼申し上げます。
さて、令和6年度大網白里市総合防災訓練を10月6日（日）に増穂小学校
で実施します。

今年度は、増穂地区を対象に「避難訓練」を実施するほか、増穂小学校・中
部コミュニティセンターを会場に初期消火、救命救急講習、給水体験など自助・
共助に役立つさまざまな市民参加型訓練や、通電火災対策などの防災啓発の実
施を予定しております。また、訓練参加者には、災害時用の保存水・備蓄食料
等を配布します。

いつ起こるか分からない大災害に備え、ご家庭などでの防災対策について考
える機会としていただきたく、ご家族や友人、地域の皆様でぜひご参加くださ
い。

記

日 時：令和6年10月6日（日） 9時～12時

場 所：増穂小学校他

訓練内容

- 発災型訓練（増穂地区にお住まいの方対象）
シェイクアウト訓練、避難訓練
- 市民参加型訓練
初期消火訓練、救命救急講習・給水体験など
- 避難支援型訓練
避難所運営訓練、炊出訓練、災害ボランティアセンター設置訓練
- その他
全市民を対象とした防災体験

以上

問い合わせ

安全対策課消防防災班

電話 70-0303

大網白里市総合防災訓練

10/6(日)

◆避難訓練（増穂地区の市民対象）を実施します！

9:00

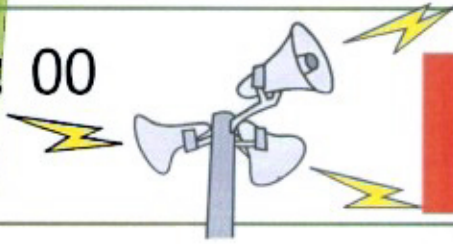

**緊急地震速報
地震発生**

緊急地震速報
が聞こえたら...

3つの安全行動



DROP!
まず低く



COVER!
頭を守り



HOLD ON!
動かない

揺れが
収まったら...

避難の準備



etc...

避難行動開始！

※原則徒歩でお願いします。

地区・自治会や家庭で決めた一時避難場所へ
集合し、避難場所（増穂小学校、大網白里アリーナ等）に
避難しましょう。

～9:30

避難訓練終了

会場に到着後、受付をして避難訓練は終了です。



◆避難訓練終了後は、体験訓練や防災ブースへ！！

自助・共助に役立つ様々なメニューを用意しています。

是非、各訓練を体験してください。

参加者には、非常食
等を配布します



令和6年度

大網白里市

総合防災訓練

▼日時 .. 令和6年10月6日(日)

(午前9時から正午まで)

【雨天中止】

▼会場 .. 増穂小学校 等

防災行政無線で緊急地震速報音を使用した避難訓練を実施しますので、実災害と間違わないようご注意ください。

参加者には、備蓄食料などを配布します。お帰りの際は受付にお立ち寄りください。

対象

増穂地区の住民

●発災型訓練
9:00~9:30

シェイクアウト訓練、避難訓練
(避難場所：増穂小学校・大網白里アリーナ)

●市民参加型訓練
9:00~12:00

初期消火訓練、救命救急講習、給水体験、煙避難体験など (場所：増穂小学校・中部コミュニティセンター)

全市民

●避難支援型訓練
9:00~12:00

避難所運営訓練 (場所：増穂小学校体育館)
炊出訓練、災害ボランティアセンター設置訓練
(場所：中部コミュニティセンター)
※炊き出しについては10:00~12:00

●その他
8:30~12:00

防災教育のワークショップ
増穂小学校児童も参加していますのでご注意ください。

※駐車場は J A 増穂支所・増穂中学校・市運動広場がご利用いただけます。

問合せ：安全対策課消防防災班 0475-70-0303



日本赤十字社千葉県支部

この一年

令和5年度



お礼と報告

昨年度も県内で赤十字活動を行うことができました

千葉県支部この一年(令和5年度主な行事)

4月 各奉仕団委員会・総会
(特殊救護・安全・安全水泳・地域)

救護員任命式・研修会

青少年赤十字指導者協議会役員会・総会

防災ボランティア推進協議会

地区・分区新任事務委員研修会



医療救護班の任命をしました

5月



災害時に、救護所等に使用されるテントの設営訓練を行いました

各奉仕団委員会・総会
(賛助・語学・青年・看護)
全国赤十字大会

救護所用大型テント設営点検訓練

6月

防災ボランティアリーダー研修会

青少年赤十字トレーニングセンター指導者研修会

特別奉仕団基礎研修会

水上安全法指導員研修



青少年赤十字に関わる先生方に研修を行いました

7月



子どもたちに水の事故からいのちを守る方法を伝えました

防災ボランティアリーダー等フォローアップ研修会
救護資機材習熟研修会

ジュニアライフセービング教室

教師のための指導力アップセミナー

8月

赤十字キッズクロス

赤十字活動推進会議・研修会

殉職救護員慰霊祭

九都県市合同防災訓練(千葉市会場)



子どもたちに赤十字のことを知ってもらいました

9月



茂原市災害ボランティアセンターで運営を手伝いました

奉仕団リーダー研修会

九都県市合同防災訓練(千葉県会場)

[台風13号に伴う大雨対応]防災ボランティア活動

た。活動資金へのご協力ありがとうございました。

10月

救急法フェスタ2023

航空機事故消火救難総合訓練

日本赤十字社第2ブロック支部総合訓練



救急法フェスタで奉仕団が応急手当の技術を披露しました

11月



旭市防災資料館で、東日本大震災についての説明に、真剣に耳を傾けていました

防災ボランティア地区リーダー養成講習会

赤十字奉仕団創設75周年記念大会

青少年赤十字国際交流事業(ベトナム赤十字メンバーの受け入れ)

赤十字ふれあい祭り

12月

救急法指導員養成研修

救急法イベント

救護班要員(主事)研修会

レッドクロス・ボランティアスクール

青少年赤十字スタディーセンター



青少年赤十字のメンバーが2泊3日の研修を行いました

能登半島地震対応

1月

〜

3月



避難所での巡回診療

令和6年元日に発生した能登半島地震。千葉県支部からも医療救護班を派遣し、現地での救護活動を行いました。左の写真は避難所での巡回診療の様子です。市内の避難所を巡回し、被災者の診療やアセスメントを行いました。

すずなり救護所の運営

巡回診療だけでなく、救護所(臨時の診療所)の運営も行いました。珠洲市内のクリニックが被災したことで、受診できなくなった被災者の健康を守ることと、地元の総合病院の負担を減らすことを目的に、「道の駅すずなり」に開設し、訪れた患者さんの診療を行いました。



こころのケア班を派遣

被災地においては、現地の行政職員など、自らも被災者でありながら、市民の支援を行う方々があります。そのような支援者の方々を対象に、七尾市役所に設置されたりフレッシュルームにて、心理社会的支援を行いました。



他にも市町村単位での活動も行っております。

活動資金へのご協力ありがとうございました

皆様のご協力により、
昨年度も人のいのちと健康を守る活動ができました

訓練・研修会等の開催

災害救護活動

- 訓練 5回 159人
- 研修会 14回 115人

講習普及事業

- 救急法 885回 26,370人
- 水上安全法 19回 868人
- 幼児安全法 104回 2,210人
- 健康生活支援講習 80回 2,454人

防災・減災活動

- 赤十字防災セミナー 18回 1,330人

資機材の整備



- 成田赤十字病院災害救援車両 1台
- 災害救援用車両(市町村配備) 5台
- 災害救援物資拠点倉庫修繕 1棟
- 救護所・災对本部用資機材 1式

事業報告の詳細は、日本赤十字社千葉県支部のホームページで公開しています。

<https://www.chiba.jrc.or.jp/about/outline.html>

令和5年度に皆様からお寄せいただいた活動資金と実施できた事業

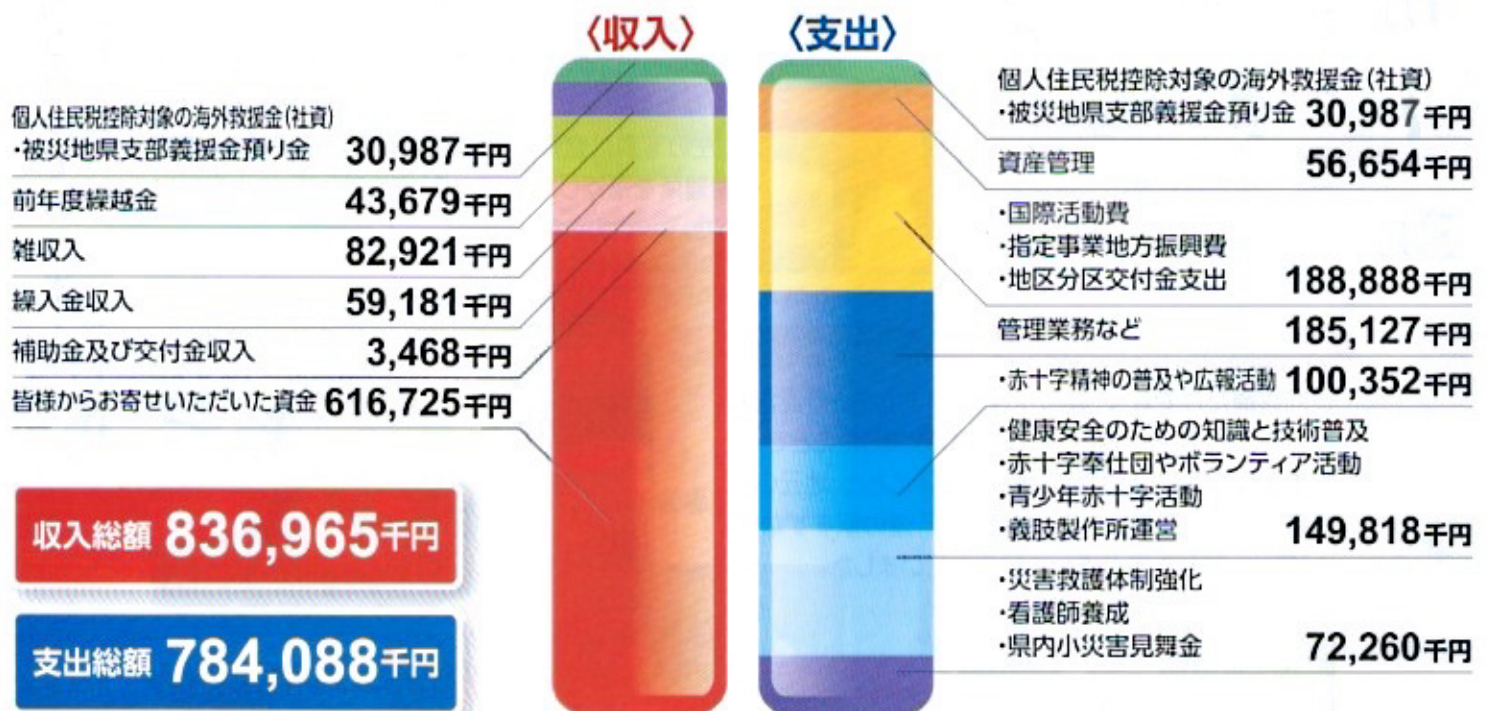

回 覧

※「赤い羽根」は世帯ごとにお取り下さい。

共大支第 35 号
令和6年9月11日

市民の皆様へ

社会福祉法人 千葉県共同募金会
大網白里市支会長 永野 和子
(公印省略)

令和6年度「赤い羽根共同募金」「歳末たすけあい募金」へのご協力について (ご依頼)

日頃より、本会の事業活動に対しまして、格別のご理解・ご協力を賜り、深く感謝申し上げます。

さて、今年度も10月1日より全国一斉に「赤い羽根共同募金運動」が始まります。

また、12月1日からは「歳末たすけあい募金運動」が始まります。

これらの運動は、さまざまな地域福祉の課題解決に取り組む民間団体を支援する仕組みとして、また、やさしさや思いやりを届ける運動として推進されています。

①赤い羽根共同募金

千葉県共同募金会の配分委員会を経て県内の民間福祉施設へ助成されます。社会福祉協議会の様々な地域福祉活動に活用させていただいております。

「赤い羽根共同募金のつかいみち」(裏面)をご覧ください。

②歳末たすけあい募金

市内で援助や支援を必要としている生活支援世帯へ配分されます。

※歳末たすけあい募金は、12月1日からですが、赤い羽根募金と併せて、ご依頼させていただきます。

目標額	「赤い羽根共同募金」	1世帯 500円	計600円
	「歳末たすけあい募金」	1世帯 100円	

区・自治会長様には募金の取りまとめを11月末までをお願いしております。趣旨にご賛同いただき、ご理解・ご協力くださいますようお願い申し上げます。

—問い合わせ先— 社会福祉法人千葉県共同募金会大網白里市支会
(社会福祉法人大網白里市社会福祉協議会)
電 話：0475-72-1995

赤い羽根共同募金のつかいみち



赤い羽根共同募金は、社会福祉法に基づく募金で、「じぶんの町を良くするしくみ。」地域福祉活動の高齢者、障がい者、子どもの支援などを応援しています。

赤い羽根共同募金は70年以上の歴史があるよ！

福祉教育・支部社協活動の推進



○市内の児童・生徒を対象に、支部社協の協力を得て、車椅子体験等を通して、福祉への理解・関心を深めることを目的に福祉教育を推進しています。
また、募金により、介護機器の貸出を無料で行っています。
(※貸出の条件があります。)

○市内に5つの支部社協(山辺・大網・瑞穂・増穂・白里)を設置し、地域住民の方々を中心に、市社協や行政などと協働して地域の特性を生かした、きめ細やかな地域福祉活動を展開しています。



総合相談事業・子育てサロンの推進

○総合相談所を開設し、日常生活上のあらゆる悩みを持つ地域住民の相談に応じています。
相談の種類は心配ごと相談・法律相談・税務相談・心の相談となっています。
詳細は、本会ホームページ及び X(旧: Twitter)で適宜掲載しています。



○地域の中でのふれあいや、仲間づくりに、主任児童委員・社会福祉協議会のボランティア(先輩お母さん)が月1回、中央公民館・農村環境改善センター・農村ふれあいセンターで開催しています。



このほかにも、様々な事業に活用されています。詳細については、QRコードや本会ホームページでご覧いただけます。

赤い羽根共同募金

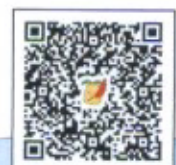

QRコード(はねっと)

問い合わせ先 千葉県共同募金会 大網白里市支会 TEL: 0475-72-1995

赤い羽根



共同募金

令和6年10月1日～令和7年3月31日



地域ふれあい事業(八街市)

令和5年度
みなさまから寄せられた募金総額

556,603,881円

赤い羽根募金 **356,780,587円**

市町村歳末
たすけあい募金 **180,119,722円**

NHK歳末
たすけあい募金 **19,703,572円**

赤い羽根募金は「じぶんの町を、良くするしくみ。」 『みんな』が主役の地域を良くするための運動です。

「赤い羽根共同募金」は、1947年(昭和22年)に始まって以来、地域の福祉活動に役立ってきた社会福祉法に基づく民間の募金運動です。

「じぶんの町を良くするしくみ。」をテーマに、全国で年間約4万6千件にのぼる各地の住民ボランティアや地域福祉活動(高齢者、障がい者、子ども、災害時支援など)を応援しています。

お寄せいただいた募金は、地域のために活躍する団体の活動費として使われます。



令和5年度 募金のつかいみち

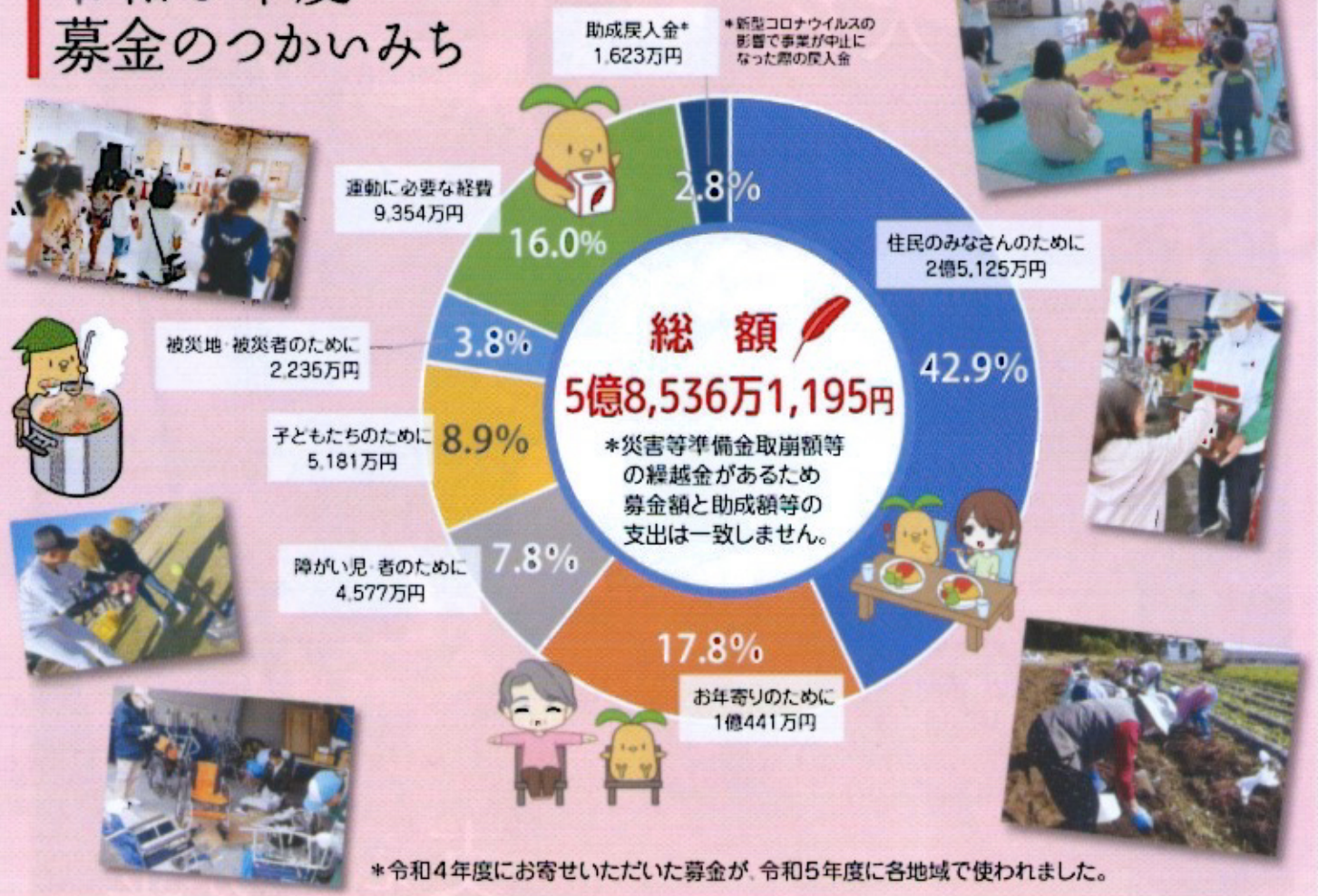

千葉県では皆様からお寄せいただいたご寄付で、年間およそ2,500件の助成を行っています。
共同募金運動に温かいご理解・ご協力をいただきました寄付者・ボランティアのみなさまに心より感謝申し上げます。



社会福祉法人
千葉県共同募金会
会長 熊谷 俊行

「日常」を取り戻す動きが広がる一方で、地域や人々のつながりは希薄化し、多くの福祉課題を生んでおります。皆様のあたたかい善意を一人でも多くの困っている方々にお届けできるよう、引き続き、皆様のご理解とご支援を賜りますようお願い申し上げます。

も役立てられました。
「日常」を取り戻す動きが広がる一方で、地域や人々のつながりは希薄化し、多くの福祉課題を生んでおります。皆様のあたたかい善意を一人でも多くの困っている方々にお届けできるよう、引き続き、皆様のご理解とご支援を賜りますようお願い申し上げます。

令和5年度の共同募金運動は、新型コロナウイルス感染症が「新しい生活様式」の一部となり日常を少しづつ取り戻す動きが広がる中での運動となりました。まだまだ影響が残る厳しい状況下にも関わらず、5億5千万円余のご支援をいただき、深く感謝申し上げます。皆様からお預かりしました募金は、皆様のまちの福祉活動や、福祉団体・施設の整備費など幅広く活用させていただいた他、新型コロナウイルス感染症の影響による地域の孤立を防ぐ活動などの支援にも役立てられました。

ご協力ありがとうございました
ごさいました

地域のこんな活動を支援しています

お寄せいただいたご寄付は、毎年たくさんの「ありがとう」の声に変わっています。

健

健康でいきいきと暮らし続けられる地域づくりを支えます



児童デイサービスクリスマス会（山武市）

子

生きづらさを抱える子ども・若者とその家族を支えます



自立生活支援<体験実習>（千葉市）

生

生活に困難を抱える人たちを支えます



フードパントリー（成田市）

誰

誰をも受け入れ、誰もが参加できる地域づくりを支えます



春休みボランティア体験～科学実験教室～（野田市）

災

災害ボランティア活動・防災・減災活動を支えます

災害等準備金

大規模な災害が起こった際の備えとして、各都道府県の共同募金会では、毎年「赤い羽根募金額」の3%を「災害等準備金」として積み立てています。この積み立ては、災害ボランティア活動支援など、被災地のために使われています。（3年経過後、取崩して共同募金助成に役立てられます。）

令和5年度積立額 **16,698,000円**
 能登半島地震災害への拠出 **13,844,000円**
 千葉県大雨災害への拠出※ **1,864,831円**



※千葉県内で起きた災害のため令和5年度に使用した積立金



令和5年9月の台風15号接近による大雨災害復興支援

令和5年度 災害義援金

令和5年度は千葉県内をはじめ各地で地震や豪雨による災害が発生し、甚大な被害を及ぼしました。被災された皆様に心よりお見舞い申し上げます。

千葉県共同募金会では、各災害において義援金の募集を行い、その結果下記のとおり義援金をお寄せいただきました。皆様の温かいご協力に心より感謝申し上げます。

災害義援金名	件数	義援金額
令和6年能登半島地震災害義援金(合計※)	179	21,494,452
令和5年台風13号大雨千葉県災害義援金	111	4,773,259
その他県外の災害に対する義援金	36	108,075
合計	326	26,375,786

※石川県、富山県、新潟県、福井県の合計

被災者・被災地支援(令和5年度)

○千葉県内に避難している能登半島地震災害被災者への生活支援金

10件 800,000円

令和5年度 災害見舞金

○火災・風水害

276件 2,097,000円

共同募金運動にご理解・ご協力をお願いいたします

募金は皆さまの身近な「困りごと」に使われます

千葉県内でお預かりした募金のうち70%が皆様の身近な地域(市・区・町・村内)で福祉課題の解決のため活用されています。残りの30%は県内の社会福祉施設の整備や福祉団体等の活動支援として活用されるほか、災害支援にも役立てられています。(運動経費を除く)

また、新型コロナウイルス感染症拡大の影響で、職を失い困窮している人や地域での孤立を防ぐ活動への支援も数多く行っています。



県域で活躍する福祉団体の支援・災害支援に

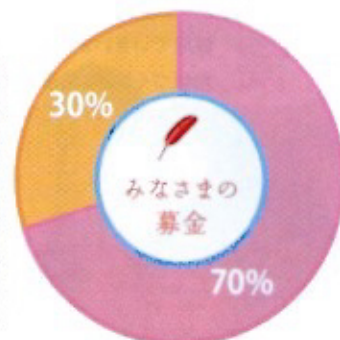

寄付をした市町村を良くする活動に

十分な支援を届けるための「募金目標額」

共同募金は、寄付金が集まってから使いみちを決めるのではなく、地域の福祉課題に取り組む団体からの困っている声(福祉ニーズ)を受け付け、使いみちを決めてから募金を行う「計画募金」です。

その為、必要などころに助成支援が行き渡るよう、募金目標額(『これだけ集まれば全ての団体に助成ができる』というゴール)を定めて、皆さまにご寄付のご協力をお願いしています。

今年度の募金目標額

合計	580,000,000円
赤い羽根募金	370,000,000円
市町村歳末たすけあい募金	182,250,000円
NHK歳末たすけあい募金	27,750,000円

色々な方法で地域のための募金活動にご協力いただけます

グッズ募金

千葉県共同募金会マスコットキャラクター「びわびよ」のグッズや、様々なキャラクターとのコラボグッズなどの購入を通じてご寄付をお願いしております。



令和6年度「びわびよ」ピンバッジ▶

ネット募金

ネットからのご寄付を受け付けております。クレジットカードやコンビニ支払、キャリア決済など様々な決済方法をご用意しています。



ポスターの掲示(広報協力)



あかいはね自販機

売り上げの一部が地域福祉のために寄付される「あかいはね自販機」の設置にご協力いただけるオーナー様を募集しています。



イベント募金

県内を本拠地とするスポーツチームの試合会場など、県内で行われる様々なイベント会場でも募金活動を行っております。



新型コロナウイルス感染症拡大による「新しい生活様式」にあわせ、地域ごとに必要とする福祉活動を応援しています。皆さまの温かいご協力をお願いいたします。

募金活動Q & A

Q1. 募金は自主的な行為なのに、割り当てがあるのはなぜですか？

共同募金はみなさまに強制的に金額を割り当てる募金ではありません。ただし、地域福祉のニーズに応えるため設けた目標額に対してどの程度募金が必要か、その判断材料として目安額(各市町村の必要額に応じて異なる)を示すことはあります。あくまで目安ですので、どうかみなさまの任意のご協力をよろしくお願いいたします。

Q2. 共同募金への寄付金には税の特典があるそうですが？

個人の寄付金は2千円を超える部分が所得控除または税額控除、個人住民税の所得税控除の対象になります。会社などの法人の寄付金は、全額損金算入または寄付金の特別損金算入(社会福祉法人・特定公益増進法人へ寄付金を支出した部分)できます。なお、遺贈による寄付金には相続税がかかりません。



令和6年9月10日

回覧



大網白里市社会福祉協議会
増穂支部事業のご案内

なかよしバスの旅



行程

中コミ ⇒ 高滝湖PA ⇒ 東京ドイツ村 ⇒ 保田 ぼんやで昼食
⇒ 道の駅 保田小学校 ⇒ 浜金谷 ザ・フィッシュ ⇒ 中コミ



東京ドイツ村

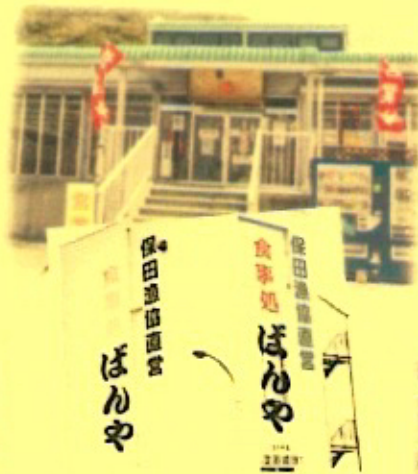

保田通商センター
食事処 ぼんや



ザ・フィッシュ

日時 令和6年11月12日(火) 参加定員 70人

集合場所 中部コミュニティセンター

受付 7:45から 8:20出発 16:45帰着予定

臨時駐車場 ヤックスケアタウン大網増穂店 向かい側 小川駐車場

参加申込み 10月1日(火)～12日(土)までに
武重 72-5267 高木 72-0711へ

参加費 8,500円 10月15日(火)～18日(金)
13時から15時30分までに
支部事務所へご持参ください

所在地 富田2116-1 スーパーカスミの向かい側



東金警察署

#9110

交番・駐在所だより

令和6年9月号

9月11日は警察相談の日

～警察の相談ダイヤル #9110～



警察では、犯罪被害の未然防止や県民生活の安全に関する困り事に応じるため、千葉県警察本部や各警察署に、警察総合相談窓口を開設しているほか、全国統一の警察相談専用電話「#9110」を設置しています。

警察相談専用電話「#9110」に合わせて、9月11日を警察相談の日と定めています。

★事件・事故等の緊急通報は110番へ！

★相談については、相談専用電話（#9110）または最寄りの警察署へ！

増穂交番管内 事件・事故情報



【乗り物に対する盗難】

罪名・手口	7月中
自転車盗	0件
オートバイ盗難	0件
その他盗	2件



いずれの乗り物も、無施錠時に盗難されることが多いです。

急いでいても必ず施錠しましょう！



ツーロックでさらに
盗まれにくくなります



自転車に乗るときは、
ヘルメットを着けよう♪

～交番・駐在所から～



電話d e 詐欺」被害防止強化
～県民総ぐるみで詐欺撲滅！～



県警では、10月を電話d e 詐欺被害防止強化月間に定め、「電話d e 詐欺」対策を強化します。

○ 電話d e 詐欺は電話d e 対策！

留守番電話設定や防犯機能付き電話機の導入を！

○ STOP! ATMでの携帯電話

ATMでの携帯電話の通話はしない・させない

○ 家族の絆でSTOP! 電話d e 詐欺

家族とこまめに連絡を取り合いましょう



東金警察署公式Xアカウント

東金警察署安全安心情報配信

<https://twitter.com/Toganepolice>

千葉県警察公式

Instagramアカウント

<http://www.instagram.com/chibakenkei/?hl=ja>



県警だより

2024
秋号

シンボル
マスコット
「シーボック」



発行者 千葉県警察本部総務部広報県民課 〒260-8668 千葉市中央区長洲1丁目9番1号 ☎043-201-0110

安全で安心なまちづくり旬間

10月11日(金)~10月20日(日)

県警では、「千葉県安全で安心なまちづくりの促進に関する条例」の理念に基づき、県民の関心・理解を深めるため、毎年10月11日から20日までの「安全で安心なまちづくり旬間」に、自治体・防犯協会などの関係機関・団体や事業者、防犯活動に携わるボランティアの方々と協力しながら、犯罪の起こりにくいまちづくりを目指した活動を行っています。



主な活動内容

- 街頭防犯キャンペーン
- 防犯ポスター展
- 地域防犯ボランティア県民大会
- 防犯教室、防犯座談会、出前型防犯講話

STOP! 電話 de 詐欺

～県民総ぐるみで詐欺撲滅!～

県警では、10月を「電話de詐欺」被害防止強化月間に定め、「電話de詐欺」対策を強化します。

★電話de詐欺は電話de対策!

- ・迷惑電話対策機器の導入や留守番電話設定を!
- ・国際電話ブロック設定の活用を!

★STOP! ATMでの携帯電話

ATMでの携帯電話の通話はしない・させない

★家族の絆でSTOP! 電話de詐欺

家族とこまめに連絡を取り合みましょう

※身近で発生した犯罪情報を

「ちば安全・安心メール」で配信しています。
県警ホームページからご登録ください。



県警HP
ちば安全・安心メール



SNS型投資詐欺

ロマンス詐欺にご注意を!!

SNSを悪用した投資詐欺、ロマンス詐欺の被害が急増中!

「有名人をかたる投資の広告」
「ダイレクトメッセージでのお金の話」
これは詐欺です!

LINE・インスタグラム・フェイスブック・マッチングアプリなどをお使いの方は、特にご注意ください。

詐欺の手口を知って、
詐欺被害から自分と周りの人を守りましょう。



警察庁HP
詐欺の被害はこちら!



秋の全国交通安全運動 9月21日(土) ~9月30日(月)

日没時間が早まる秋口は、夕暮れから夜間にかけて交通事故が増加する傾向にあります。

外を歩く時は、**明るい色の服**や**反射材**を身に付ける、**LEDライト**を使うなど自分の存在を周囲に知らせましょう。

車を運転する時は、**早めにライトを点灯**し、こまめに切替えをして、交通事故を防止しましょう。

※前照灯の下向きは、「すれ違い用ライト」、上向きが「走行用ライト」です!



9月11日は警察相談の日

警察では、犯罪被害の未然防止や県民生活の安全に関する困りごとに応じるため、警察総合相談窓口を開設しています。

事件・事故等の緊急の通報は110番へ相談は、相談専用電話

(#9110)または最寄りの警察署へお願いします。



「女性に対する暴力をなくす運動」期間

11月12日(火)～11月25日(月)

暴力は、性別・年齢や加害者、被害者の間柄を問わず、決して許されるものではなく、重大な人権侵害です。

県警では、防犯講話などを通じて、加害者、被害者、傍観者にならないよう呼びかけています。

女性に対する暴力のない社会の実現のため、本運動へのご理解、ご協力をお願いします。



秋のこどもまんなか月間

～オレンジリボン・児童虐待防止推進キャンペーン～

児童虐待の疑いがあり、警察から児童相談所に通告された児童数は増加傾向が続いています。

子どもの心身の成長や人格の形成に重大な影響を与える児童虐待は社会全体で関わり、解決していくべき問題です。

児童虐待かも?と思ったら直ぐにご連絡ください。
あなたからの電話で救われる子どもがいます。

- 児童相談所虐待対応ダイヤル ☎ 189
※24時間対応 お近くの児童相談所につながります。
- 千葉県子ども・家庭110番 ☎ 043-252-1152
※24時間対応 千葉県中央児童相談所につながります。
- 千葉県警察少年センター ヤング・テレホン ☎ 0120-783-497
※24時間対応

犯罪被害者支援について

犯罪や事故に巻き込まれた被害者の方やそのご家族が、被害から立ち直り、平穏に暮らすためには、地域の皆様のご理解とご協力が必要です。

被害に遭い誰にも打ち明けられず、自分を責めていませんか。ひとりて悩まずご相談ください。

犯罪被害者週間

11月25日(月)～12月1日(日)

性犯罪被害相談電話 ☎ 0120-01-8103
(短縮ダイヤル「#8103」)

千葉県警察創立150年記念 千葉県警察音楽隊第33回定期演奏会



- 11月30日(土) 入場無料(2回公演)
午前の部 10:30開演(10:00開場)
午後の部 14:00開演(13:30開場)
- 青葉の森公園芸術文化ホール
(千葉市中央区青葉町977番地1)
- ゲスト:佐倉親善大使 荻野目洋子さん(午前の部のみ)
- 賛助出演:皇宮警察音楽隊
- 往復はがきによる事前応募(記載例をご確認ください。)

<記載例>

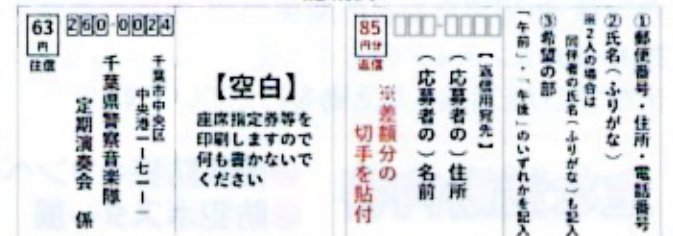

- ※申込締切:9月20日(金) 当日消印有効
- ※同一氏名での複数申込みは無効となります。
- ※記入漏れにご注意ください。
- ※往復はがき1枚で2人まで申込み可能です。
- ※10月1日(火)から郵便料金が変わります。
往復はがきの返信部の料金は85円となります。
- ※申込み多数の場合は抽選となります。
(11月上旬以降に発送予定)
- ※諸事情により中止になる場合があります。

千葉県警察音楽隊 ☎ 043-248-8022

拳銃のない安全な千葉へ

警察では、全力を挙げて拳銃の摘発に取り組んでいます。

- ・拳銃を持っている人を知っている
 - ・拳銃に関する話を聞いた
 - ・拳銃らしき物を預かっている
- など、拳銃に関する情報をお持ちの方は、ほんの些細なことでもお知らせください。



拳銃110番推奨制度 ☎0120-10-3774

指名手配犯人の逮捕にご協力を!!

県警では、警察庁指定重要指名手配犯人及び県警公開指名手配犯人の情報を求めています。県警は、全国警察と連携して指名手配犯人の早期発見・検挙に取り組んでいますが、犯人を逮捕するためには、県民の皆様のご理解とご協力が必要です。どんな些細なことでも構いませんので、通報をお願いします。

県警HP
指名手配被疑者



警察庁指定 重要指名手配

 小森洋史 2023.03.01 0120-01-8103	 小原勝幸 2023.03.01 0120-01-8103	 見立真一 2023.03.01 0120-01-8103	 八田興一 2023.03.01 0120-01-8103
----------------------------------------	----------------------------------------	----------------------------------------	----------------------------------------

あなたの情報が、犯人を追い詰める!
捜査特別報奨金 300万円 (上限額)

警察庁



電話de詐欺は電話de対策!!
電話de詐欺の撲滅にご協力ください。



千葉県警察ホームページ 「電話de詐欺」

大網 住まいの相談室

発行所:大網白里市商工会 会長 久我一雄 大網白里市金谷郷24-9 ☎0475-72-0239

大切な住まいの『ごまったこと』私たちに相談ください!



大網 住まいの相談室
ご相談は大網白里市商工会まで
TEL 0475-72-0239

◆ 大工・建築・増改築 ◆

はたらく屋(㈱)アパートメントオフィス	☎78-3770
みずほ台	☎78-3770
大里総合管理(㈱)	
みやこ野	☎72-3473
(㈱)ON	
木崎	☎78-3575
シヨウジケンチク	
ながた野	☎090-4710-3635
(㈱)養生工務店	
大網	☎72-0658
(有)新星工務店	
上貝塚	☎72-8287
(㈱)鈴木工務店	
下ヶ傍示	☎72-3301
(㈱)建国	
池田	☎72-3181
リフォームサクセス	
駒込	☎77-8570
瑞穂ホーム(有)	
駒込	☎73-0001
にいはら工務店 (㈱)ネオ・クラフト	
駒込	☎71-2528

花澤建設	
北今泉	☎77-3115
(有)丸八住建	
南横川	☎0120-5139-08
(有)ミヤコ建設	
細草	☎77-3868
保精郎(hoshirou)	
駒込	☎53-6779
(有)セーワ住設	
細草	☎77-2666
カネトモ 齋藤工務店	
北今泉	☎77-2485
丸高建築	
北今泉	☎090-3508-1959
(有)カネオカホーム	
南今泉	☎77-4528

右のQRコードから
「住まいの相談室WEB」
がご覧いただけます。



WEB版では、このチラシに掲載されているすべての事業所
が掲載されてはおりませんので、ご了承ください。

◆ 瓦、板金、屋根工事 ◆

三橋瓦店	
四天木甲	☎77-2193
◆ 電気工事・修理 ◆	
パナオックス	
永田	☎72-5440
(有)小川電機	
柳橋	☎72-1660
(有)岡部電気商会	
四天木乙	☎77-2912

◆ 解体 ◆

(有)斎藤建材	
桂山	☎72-1266
(有)プロジェクトエム	
南今泉	☎70-6777

◆ 伐採・住宅資材 ◆

小金井重機	
金谷郷	☎72-5124
(有)サンエヌ木材	
大網	☎73-4500

◆ 伐採・建築資材 ◆

(有)井内林業	
池田	☎72-0316
伊藤木材	
南横川	☎72-1520
(有)石橋材木店	
北飯塚	☎72-0193
(有)泉建材	
北今泉	☎77-4340

◆ 塗装 ◆

やすだペイント	
ながた野	☎0120-709-177
(㈱)ヤスゲン	
ながた野	☎71-3631
高宮塗装工業(有)	
富田	☎72-2374
I.Produce	
みずほ台	☎090-2669-3577
アルコンペイント (㈱)アルコン	
柿餅	☎71-0885

このチラシの掲載事業所は、大網白里市商工会の会員事業所です。
掲載希望のあった事業所のみ掲載しています。

◆ エクスナリア・造園・外構工事 ◆

(有)ワルニ造園土木	
金谷郷	☎72-2928
(有)イトウ工業所	
金谷郷	☎72-0144
(株)千恵建総	
金谷郷	☎53-5998
(有)小倉ブロック	
南飯塚	☎72-2438
鹿内植木店	
みどりが丘	☎080-5670-2171
M's GREEN(エムズグリーン)	
駒込	☎73-6898
(有)土屋ブロック	
富田	☎72-1646
関東グリーン	
上貝塚	☎77-7766
(株)平岡電気土木	
柳橋	☎73-7040
結い緑化(株)	
南横川	☎090-8840-9897
(有)小倉宏樹園	
南横川	☎72-1235
(株)市東緑化建設	
細草	☎77-2530
(同)SHITO FARM	
細草	☎080-8030-7260

(株)翔和緑花建設

南今泉 ☎77-3010

◆ 内装業 ◆

常陸屋	
大網	☎72-0258
花澤内装	
仏島	☎080-5673-7056
インテリアPK1	
富田	☎72-6137
杉田畳店	
富田	☎72-0641
花澤表具店	
南今泉	☎77-2525
金沢屋大網白里店	
北今泉	☎77-5688
古内インテリア	
四天木甲	☎77-5514

◆ 上下水道・ガス・設備 ◆

角源ワルニガア(株)	
大網	☎72-0070
(有)土屋住設	
大網	☎72-6241
(株)東都設備	
上谷新田	☎78-3468
(有)オオツカエンジニアリング	
桂山	☎73-1010

(有)白里ガス

北今泉 ☎77-2832

(有)甲斐浄化槽サービス

細草 ☎77-1717

(有)斎藤設備

細草 ☎77-2051

コウノ設備

細草 ☎77-3188

◆ 不動産・賃貸 ◆

(株)サンブツ	
大網	☎53-3910
リバーバルハウス(株)	
駒込	☎050-6881-8296
明星不動産(株)	
駒込	☎70-1717
(株)リバー(ピタットハウス大網店)	
東駒込	☎70-1200
(株)宅建ホーム	
東駒込	☎70-2155
ライエスホーム(株)	
駒込	☎53-5022

◆ 足場工事 ◆

ミヤビ総建	
南横川	☎73-0518

◆ 土木工事 ◆

(有)東築	
大網	☎47-4399
(株)今井商事	
永田	☎72-7762

◆ 基礎工事 ◆

内山左宮工業	
南今泉	☎77-3066

◆ ガラス・サッシ ◆

(株)村山商会 千葉営業所	
北吉田	☎73-6660
◆ お墓の施工・解体 ◆	
(有)斎藤石材興業	
南今泉	☎77-2727
◆ 害虫駆除 ◆	
(株)NOVE	
南横川	☎73-7166
◆ 看板製作・設置 ◆	
イキタ看板工芸	
神房	☎72-2847
◆ 遺品整理 ◆	
(有)齊幸技建 《シヤルネ》	
神房	☎080-5847-3110

本紙の掲載事業所との取引で生じたいかなるトラブル及び損失、損害に對して、
本会は一切責任を負いません。

