

回覧一覧です

この一覧を上にご載せてください

発送日	2025年 4月13日			
件数	区分	回覧件名	枚数	メモ
1	回覧	ごみゼロ運動の協力について	1	
2	回覧	雑がみの回収について	1	
3	配布	大網白里市市民活動災害補償制度について	1	
4	回覧	令和7年度「緑の募金運動」について(お願い)	1	
5	回覧	令和7年度有害鳥獣捕獲事業の実施について	1	
6	回覧	イノシシの被害防止対策のお願い	1	
7	回覧	老人クラブ連合会会報誌「ほのぼの」第84号	1部	
8	回覧	令和6年度社会福祉協議会会費実績報告について	1	
9	回覧	令和6年度赤い羽根共同募金運動実績報告について	1	
10	回覧	増穂中学校だより 3月25日発行	1	
11	回覧	増穂交番だより 4月号	1	
12	配布	不用なパソコン・小型家電を宅配便で回収しています	1	お取りください
13	回覧	令和7年度区費の徴収について(お願い)	1	

回 覧

令和7年4月10日

各 位

区 長（自治会長）

ゴミゼロ運動の協力について

毎年ご協力をいただき、道路や空地等に散乱する空き缶、空きビンなどの収集を行うゴミゼロ運動が、6月1日の日曜日に市内一斉に行われます。

つきましては、当区（自治会）もこの運動に参加して地域内道路等に散乱する空き缶・空きビンなどの収集をボランティアはより行いたいと思いますので、ご多用の折りとは存じますが、ご協力下さるようお願いいたします。

記

1 日 時 令和7年6月1日（日） 午前 9 時 0 分から

2 集合場所 柿餅公民館

家庭内における可燃ゴミ・缶・ビン等は市指定の収集日に搬出されるようお願いいたします。また、小枝・雑草及び自転車等の粗大ゴミの回収は行いません。市指定のゴミ袋も使用できますが、なるべく配布した袋をご利用ください。

※回収の際には、ゴミの種類ごとに分別をお願いします。

回覧

リサイクルが
もっとラクに！



トイレットペーパーの芯

カレンダー



令和7年4月から

リサイクル倉庫で
回収できる

雑がみが増えました！

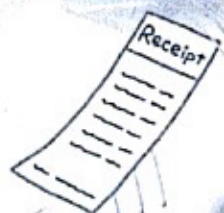

レシート

窓あき封筒

金具がついていても、
そのままOK！
レシートもOK！



紙袋

令和7年4月から雑がみのリサイクルがより便利になりました！
新たに回収対象となった雑がみには、レシートなどの感熱紙、金具がついたままのカレンダー、防水加工が施された紙パック、写真などがあり、家庭で出る多くの紙ごみがリサイクル可能です。ただし、紙おむつや油紙、ティッシュペーパー、トイレットペーパー、汚れのひどい紙などは引き続き回収の対象外です。それでも、ほとんどの紙ごみがリサイクル可能となることで、リサイクルの幅が広がり、地球に優しい取り組みが促進されます。

雑がみは貴重な資源ですので、ごみとして捨てずに、ぜひリサイクル回収倉庫の雑がみ回収ボックスに入れてください。

ごみの減量化、環境保護への御協力をお願いします！



詳しくは左のQRコードか検索してください

大網白里市 雑がみ リサイクル



地域づくり課環境対策班

0475-70-0386

回 覧

各 位

大網白里市地域づくり課長
(公 印 省 略)

大網白里市市民活動災害補償制度の開始について

日頃より、市行政にご理解とご協力を賜り、厚く御礼申し上げます。

さて、市では、区・自治会・ボランティア団体等の活動中の事故に備えるため、「市民活動災害補償制度」を導入しています。

この制度は、市が保険料を負担し運営するもので、直接活動に参加された方や指導者として運営に従事された方などに損害賠償責任補償、傷害補償、特定疾病補償が適用されます。

【制度概要】

区・自治会・ボランティア団体等が行う、公益性のある活動中の事故を補償する制度。

①補償の種類

損害賠償責任補償	傷 害 補 償	特定疾病補償
市民活動中に、主催者（指導者・運営スタッフ）が、誤って補償対象者やその他第三者の生命、身体もしくは財物に損害を与え、法律上の損害賠償責任を負ったときに支払われます。	市民活動中に発生した急激かつ偶然な外来の事故よって、補償対象者が死亡したときや負傷したときに支払われます。	市民活動中に急性心疾患や急性脳疾患等によって、補償対象者が死亡したときに支払われます。

②対象者・対象活動

補償対象者	対象になる活動
・損害賠償責任事故：市民団体及び市民団体の構成員 ・傷害事故または特定疾病事故：市民団体の構成員及び参加者 ※サービスの受益者、単なる来場者・観覧者等は対象外となります。	市内に活動の拠点を置く団体が、無報酬（実費弁償程度を含む）で自主的かつ計画的に行う公益性のある活動及び公益性のある市主催行事等が対象になります。 例：清掃活動、防犯・防災活動、市主催行事の運営ボランティア等

裏面へ

③事故発生～補償金支払いまでのイメージ（傷害事故の場合）

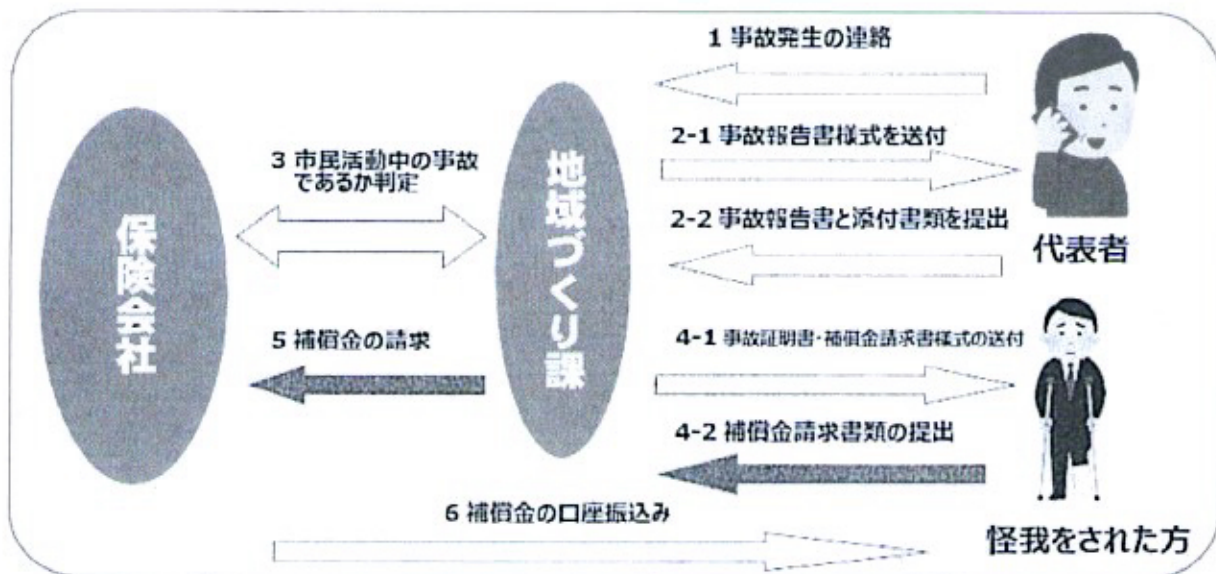

④その他

本補償制度は、市民活動における全ての事故を補償の対象とするものではありません。
不特定多数の方が参加するイベント等を実施する場合には、民間の行事保険（レクリエーション保険やイベント保険）等への加入をお勧めします。

⑤事故が発生したら

当事者は、代表者等へ事故発生の連絡をしてください。

代表者等から地域づくり課までご連絡をいただき、事故状況の確認をさせていただきます。
事故発生から15日以内に、代表者等から、地域づくり課まで事故報告書を提出していただき、手続き開始となります。

※状況確認をするため、事故発生時の詳細（現場の写真・見取り図等）を控えるようにしてください。

その他補償額等の詳細は、別添チラシ及び市ホームページをご確認ください。

市ホームページ URL・QR コード

(URL : <https://www.city.oamishirasato.lg.jp/0000013002.html>)



【問い合わせ】

大網白里市

地域づくり課 市民協働推進班

TEL : 70-0342

令和7年4月8日

各区（自治会）長 様

大網白里市長 金坂 昌典
(公印省略)

令和7年度「緑の募金運動」について（お願い）

日頃より本市の農林業行政にご理解とご協力を賜り厚くお礼申し上げます。

さて、例年特段のご理解とご協力をいただいております緑の募金運動につきまして、(公社)千葉県緑化推進委員会から協力の依頼がありました。

本年度につきましても下記のとおり募金運動を実施いたしますので、別紙パンフレットの回覧により周知くださるようお願い申し上げます。

ご協力いただきました募金につきましては、各区・自治会で取りまとめのうえ、下記によりご納付くださいますよう併せてお願い申し上げます。

なお、一世帯につき1本配布している「緑の羽根」につきましては、募金納入場所に用意してありますので、受領を希望される場合は、お手数ではございますが、窓口にお申し出ください。

記

1 緑の募金について

- ・緑の募金は、県内各地の学校・公園等のみどりづくりや緑化推進の普及啓発に大きな役割を果たしております。

【参考】(公社)千葉県緑化推進委員会 URL <https://c-green.or.jp>

2 募金納入期限 令和7年10月31日（金）

3 募金納入場所

- ・農業振興課（分庁舎）[仏島72]（土日・祝日を除く）
- ・農村ふれあいセンター [金谷郷1356-2]（祝日・月曜日休館）
- ・農村環境改善センター [南今泉140-1]（祝日・月曜日休館）

4 募 金 額 例年一世帯あたり30円を目安に募金のご協力をいただいております。

※これら記載事項は、市ホームページ及び広報5月号でもご確認いただくことができます。

区長より

例年募金も行、こいます。
区費の集金後に対応
させていただきます。

問い合わせ先

大網白里市農業振興課農政班

電話0475-70-0345

回 覧

令和7年4月8日

各 位

大網白里市長 金坂 昌典
(公印省略)

令和7年度有害鳥獣（鳥類）捕獲事業の実施について

日頃より本市の農業行政にご理解とご協力を賜り厚くお礼申し上げます。

さて、市内においてカラスなどの有害鳥による農作物被害が発生していることから、被害防止対策として市内全域を対象に猟友会による有害鳥獣（鳥類）捕獲（銃器使用）を実施しますので、ご理解、ご協力をお願いいたします。

なお、実施期間中の飼鳥等の放鳥につきましては、ご配慮されますよう併せてご協力をお願いいたします。

記

- 1 実施期間 令和7年5月14日(水)～29日(木)
※5月14日(水)、16日(金)、19日(月)、27日(火)、
29日(木)実施予定。
※天候により実施日を変更することがあります。
- 2 時 間 午前5時から午前11時まで（午前7時から午前8時を除く）
- 3 実施区域 市内全域（市街地、住宅密集地、学校、神社仏閣、公園、国道・
県道を除く）
- 4 実施方法 銃器使用による捕獲
- 5 実 施 者 東金地区猟友会大網白里支部
- 6 捕獲鳥獣 カラス・カルガモ・ムクドリ・ヒヨドリ

問い合わせ先

大網白里市農業振興課農政班

電話0475-70-0345

イノシシの被害防止対策のお願い

近年、大網白里市ではイノシシによる農作物被害や、住宅地での目撃情報が増加しています。そのため、大網白里市では、箱わな等によるイノシシの捕獲を実施しているところです。捕獲は、原則として防除対策によっても被害等が防止できないと認められたときに許可されます。捕獲は最後の手段です。

皆様には被害を未然に防ぐため、地域ぐるみでイノシシ対策に取り組んでいただきますようご協力をお願いします。

対策1 寄せつけない

餌付けになることをしない

- ・生ゴミや野菜くずを屋外に捨てないようにしましょう。
- ・柿、みかん、ドングリ、栗などはイノシシの餌になります。早めにとりましょう。
- ・ドッグフードやキャットフードを野外に放置したり、墓地のお供え物を置きっ放しにしないようにしましょう。
- ・イノシシへの餌付けは絶対にしないでください。人に対する警戒心を低下させ危険です。

対策2 侵入させない

家庭菜園や住居を効果的に囲う

- ・家庭菜園はイノシシのえさ場になります。ネット、防護柵などで侵入を防ぎましょう。
- ・住居に侵入できないよう防護柵や塀で囲う、門扉を閉めるなどで侵入を防ぎましょう。
- ・防護柵などが飛び越えられないか。押し倒されたり、鼻で持ち上げられないかなど、日頃から点検を心がけましょう。

もしも、イノシシに出会ったら・・・

- ・イノシシは基本的に臆病です。音を鳴らす（持ち物に鈴をつける）、光で照らすなど、人がいることを先に知らせましょう。
- ・近づいてきた時には、あわてずにゆっくり後ずさりしてください。興奮させないように静かにイノシシから見えない場所に避難しましょう。
- ・子どものいるイノシシやケガをしたイノシシは危険です。刺激しないようにしてその場を立ち去りましょう。

※イノシシを捕獲するため、箱わなを設置しています。箱わなは大変危険ですので、わなや危険看板を見つけたときは、絶対に近寄らないようにしてください。

また、飼い犬は必ずつないでください。

◎イノシシを目撃した場合は、東金警察署または市役所農業振興課までご連絡ください。

【問い合わせ先】 大網白里市役所 農業振興課 農政班 TEL 0475-70-0345
平日 午前8時30分から午後5時15分



第84号

発行所
大網白里市四木乙
2894-57
老人福祉センター

発行者
大網白里市
老人クラブ連合会
電話 77-4466

「食と生活」研修会②

令和6年12月5日、午前10時から中央公民館調理室で食と生活研修会②が22名参加し開催された。



フレイルという言葉がある。年をとって体や心の働きや社会的繋がりが弱くなった状態で、そのまま放置すると要介護状態となる可能性がある。今回はフレイルを予防する簡単な朝食づくりで、鮭とチーズの混ぜごはん等を、5班に分かれ健康増進課の2人の栄養士さんの指導をうけ作った。

調理終了後みんなで、試食したところ非常においしかった。

山武地区老連役員県外研修

令和6年12月12、13日、山武地区老連役員県外研修旅行が実施された。

参加者は38名でコスモスシニアクラブから9名が参加した。バス発車後、山田会長の挨拶に続き役員に対し研修会が実施され「千葉県老人クラブ連合会の基本方針等」が語られた。



途中、那須で昼食、下野街道大内宿に立ち寄った。宿泊地は福島県の東山温泉で、夕食時の親睦会

では、カラオケを披露する人、踊りを披露するグループ、尺八を披



末広酒造を見学した後帰路に就いた。楽しい県外研修であった。

市軽スポーツ体験会

令和6年12月15日、午後1時から大網白里アリーナで軽スポーツ体験会が開催された。

市老連役員及び一般自由参加者でポッチャとモルツクの軽スポーツ講習が行われた。

コスモスシニアクラブ役員及び自由参加者の総勢12チームでポッチャとモルツクゲームに挑戦した。

市職員約12名、担当職員の挨拶後、ルール説明と実技指導を受け、モルツク3ゲーム、ポッチャ1ゲームの総当たり戦を行った。

競技感想としては、モルツクは特にチームワークが重要なゲームで、とても面白いしこれから広めたい高齢者に推奨したいスポーツだと思った。

露する人、歌と踊りを披露するグループなどで楽しんだ。13日はホテル出発、流紋焼きの工場見学、



今後コスモスシニアクラブでも実施したいと思った。参加者の皆さんも目を輝かせて楽しく競技に熱中される姿に心地よいゲームと感じた。

健康麻雀大会

令和6年12月17日、コスモス荘においてコスモスシニアクラブ健康麻雀大会が開催された。参加人員は32名で事前に決められた組み合わせに従ってゲームが進行し、1ゲーム1時間の制限時間があり、午前中2ゲーム、午後2ゲームが行われ、合計獲得点数で争われた。

結果は次の通りであった。(敬称略)
優勝…久保雄二
準優勝…沼沢泰司
3位…鈴木政勝
ブービー賞…1名
入賞された方おめでとうございます。



千葉県老人クラブ大会

令和7年1月20日、第64回千葉県老人クラブ大会が「ホテルポートプラザちば」の会場で行われた。

14時開会、始めに千葉科学大学副学長 藤本一雄講師による千葉県を襲った自然災害について、昨年の能登半島地震、2011年東日本大地震を含めて過去の震災について講演があった。

第2部表彰式にて、県知事表彰2名、県理事長表彰47名、優良クラブ表彰12クラブ、ホームヘルパー表彰3名、会員増表彰28クラブ等々の後、最後に県老連大会宣言の確認を行い無事大会が終了した。



県理事長表彰
においでコス
モスシニアク
ラブより、山
下豊昭会長、
内山幸江副会長が
受賞した。

山武地区老連交流事業

令和7年1月24日、横芝光町民会館において山武地区老連交流事業が実施された。コスモスシニアクラブからは山下会長を含め10名の役員が参加した。今までのになかった交流事業で、内容はレクリ



エーションスポーツ大会で、新しい趣向を取り入れた次の7項目について地区ごとの団体戦で競い合った。

- ① 上手に投げられるか？各地区女性4名
 - ② 輪投げゲーム 各地区3名
 - ③ ボッチャビンゴゲーム 各地区3名
 - ④ 相思相愛 各地区4名
 - ⑤ 力加減ゲーム 各地区5名
 - ⑥ 振れ振れボトル各地区4名
 - ⑦ この絵なあに？各地区5名
- ゲームが始まるまでゲームの内容が知らされず、説明を聞いてからスタートで、どれも楽しいものばかりであった。

初詣日帰り研修旅行

令和7年1月27日、コスモスシニアクラブの初詣「築地本願寺参拝と豊洲千客万来」の日帰りバス旅行が実施された。

参加者は83名（役員、事務局含む）でバス2台に分乗して実施した。最初の目的地豊洲千客万来では場外市場を散策した。店構えが時代風の作りで趣を感じた。次に築地本願寺を参拝した後「すしざんまい」で昼食をとった。



築地場外市場にくりだし散策・買物を楽しんで帰路となった。行き帰りのバス内では事務局の計らいで、じゃんけんゲーム、替え歌合唱・ビンゴゲーム等で沢山

の景品にみんな大いに盛り上がった。本当に楽しい1日であった。

「介護予防と健康寿命」研修会

1月17日午前10時から参加者30名（内、役員11名）で、農村環境改善センター（いずみの里）で「介護予防と健康寿命」の研修会が行われた。

講師の岩沢妙子先生によるロコモ体操で健康法の実技を習った。体操では、足ふくらはぎ「つり」

の予防法、タオルを使ったストレッチで呼吸のしかた、頭と身体の筋トレバランスとみっちり1時間身体の筋を伸ばした。

普段意識しない筋のストレッチなのでみんな真剣に取り組み終わった体が柔らかく感じた。



ポールウォーキング講修会

12月24日、ポールウォーキング講習が季美の森地区で開催された。冬晴れの朝10時にセブンイレブン近くの公園に集合し準備体操をしてスタートした。

参加者は季美の森先人会、一般参加者、コスモスシニアクラブのメンバーで計25名、コースは季美の森小学校を通り、ヌーベルゴルフ場手前で8キロコースと5キロコースに分かれた。

途中サザンカの花に癒され、寒桜に癒され、セブンイレブンに戻った。ポールを持って歩いたせいか足腰が鍛えられた感じであった。



風もなく冬晴れの天候に恵まれ最高のウォーキング日和だった。また参加した。

大人の塗り絵体験会

令和7年2月1日午後1時からコスモス荘で大人の塗り絵体験会が参加者22名（事務局、役員含む）で開催された。



塗り絵の絵柄は、動物・野菜・風景等が有り参加者は思いの絵柄を選び塗り絵に取り組んだ。みんな色彩を合わせるのに没頭して一時は静寂をもたらす程熱中した。作品は後日事務局から大人の塗り絵コンクールへ申し込まれた。単なる塗り絵かと思つて挑戦したが、なかなか思うような色合いが取れず苦労した。本当にみんな真剣であった。

老連ホームページ開設・ブログ作成研究会

市町村老連ホームページ開設・ブログ作成研究会が令和7年2月14日、千葉市のプラムシックス、セミナールームで7市から11名が参加し行なわれた。



開催にあたりなのはなシニア千葉事務局より、ブログ投稿数は首都圏で千葉県が断トツです、どんな記事でも投稿してください。マスコミも良く見ていると話された。投稿者は複数人いる方が望ましいと言われた。講習内容は先輩より学んでいたのも難しくはなかった。それでも、4、5の新操作メニューの取得があった。講師の方が優しく丁寧であった。

女性部日帰り研修旅行

令和6年度、コスモスシニアクラブ女性部日帰り研修旅行が令和7年2月14日実施された。参加者は19名で行き先は早春の南房総であった。



当日は温暖無風で最高の日和となり、車中研修では全員発言にて一年の振り返りと次年度に向けた抱負を述べあった。桜祭り開催中の佐久間ダムを見学したが、まだ3分咲きとちよつと残念であった。昼食予定地の富浦町へ向かい、地元南総ヤマト寿司を堪能して、午後からフラワールインで千倉海岸を経由、おおつの里にて全員旬のストックや金魚草の花摘みを行った。車中では脳トレ、イントロクイズ、ビンゴ等で楽しみながら充実した研修となった。

令和6年度、軽スポーツ

交流大会

令和7年3月13日午前8時30分
大網アリーナ集合で会場準備、東金市老連長寿の会との軽スポーツ交流会が10時開始で行われた。



参加者は東金市長寿の会から19名、大網白里市シニアクラブから71名の合計90名が、①スポーツガラクキ、②ゲーゴルゲーム、③輪投げ、④モルック、⑤ポッチャ、⑥スカイクロス、⑦大網白里一本釣り、の7種目の競技に挑んだ。

競技①から⑥は決められた条件をクリアするとシールが貰え、シールの数で賞品と交換した。

⑦は8グループに分かれて釣り竿で紙コップを釣って中に書かれた数字で等賞を受けた。

みんな、どの協議でも夢中で楽しんでいた。



令和6年度、中之条町老連と大網白里市老連交流会

令和7年3月13日午後2時から4時、中之条町老連（参加18名）・大網白里市老連（参加19名）の交流会が金坂市長、永野社協会長を迎え開催された。

開催にあたり金坂市長、永野会長の挨拶を受けコスモスシニアクラブ山下会長、中之条町老連剣持会長が挨拶され交流会に入った。

活発な意見交換が行われた後、eスポーツ（ボウリングゲーム）での交流で更に盛り上がった。

第2部は懇親会会場をサンライズ九十九里へ移し午後6時より開宴した。

来賓は金坂市長、小倉議会議長、永野社協会長、古川高齢者支援課長、鶴澤社協局長、本間事務局含む総員41名で時間の経過と共にカラオケではいろいろなパフォーマンスマまで出、大盛況にて無事終了となった。



た。



2024年加入促進シンポジウム

加入促進シンポジウム立ち上げと会員拡大にむけての会議が2月25日ポートプラザちばで開催された。

コスモスシニアクラブから阿部、安齋の2名が参加した。10時から12時半



まで県内各老人クラブからの参加者で熱心さが伝わる会議だった。

女性部第2回全体会議

令和6年度、女性部第2回全体会議が令和7年2月26日、コスモス荘にて9時30分～11時30分、参加者13名（会長、事務局含む）にて開催された。年度内事業報告8件について感想と反省を行い、令和7年度活動計画について協議した。

※会報に関する問い合わせ先

大網白里市老人福祉センター

「コスモス荘」電話(77)4466

大網白里市高齢者支援課

高齢者支援班 電話(70)0332

社会福祉協議会会費のご協力ありがとうございました！

このような事業に活用させていただきました

◎総合相談事業（心配ごと相談、法律相談、税務相談、心の相談）

◎在宅介護機器の無料貸出

◎ふれあいいきいきサロン（市内43か所）

◎子育てサロン（市内3か所）

◎ボランティア活動の推進

◎福祉教育（福祉体験学習等）

◎五支部社会福祉協議会の活動（山辺・増穂・大網・瑞穂・白里）

◇裏面にて、各区・自治会の実績報告を掲載しております。

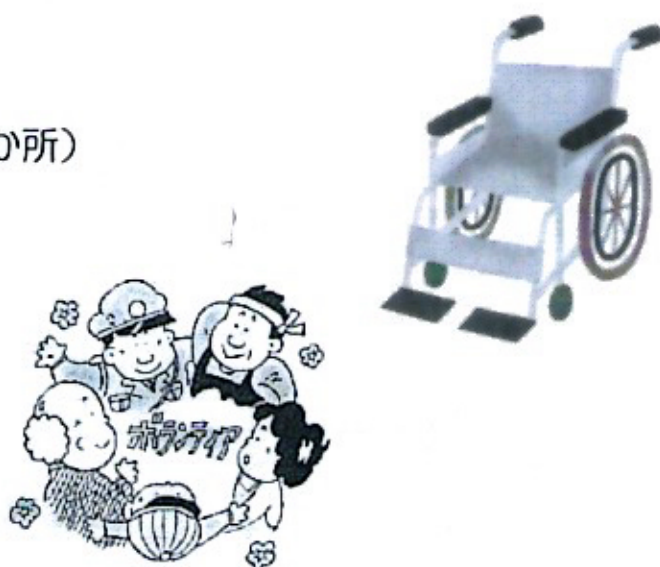

社会福祉法人
大網白里市社会福祉協議会

千葉県大網白里市大網131-2・133合併1

TEL 0475(72)1995

FAX 0475(72)1996

ホームページ <http://www.oamishakyo.com>

令和6年度 社会福祉協議会会費 一覧表

※世帯数は令和6年7月1日現在

地区	No.	区・自治会名	世帯数	実績額(円)	地区	No.	区・自治会名	世帯数	実績額(円)
大 網	1	大網1区(南町)	262	122,500	瑞 穂	60	みずほ台1丁目東自治会	313	100,000
	2	大網2区(本宿)	48	24,500		61	みずほ台1丁目南自治会	125	14,250
	3	大網4区(浜宿)	216	83,500		62	南ながた野自治会	84	42,500
	4	大網5区(新宿)	67	33,500		(瑞穂地区 小計)		3,574	1,108,750
	5	大網6区(新田)	118	50,000		63	柳橋	393	197,500
	6	大網7区(前島・長峯)	62	30,500		64	木崎	302	120,000
	7	宮谷	29	14,500		65	北飯塚	326	150,000
	8	内谷	33	16,500		66	南飯塚	255	105,000
	9	大網8区	56	13,500		67	星谷	187	90,500
	10	九北区	40	17,000		68	南横川(南)	37	18,500
	11	福田	70	27,000		69	南横川(北)	251	125,500
	12	仏島	125	55,000		70	富田(南)	74	37,000
	13	笹塚	210	70,000		71	富田(北)	147	71,000
	14	小西	60	29,000		72	北横川	61	29,500
	15	養安寺	56	28,000		73	柿餅	262	124,500
	16	掘畑	21	10,500		74	上貝塚	143	70,000
	17	双葉区	77	39,000		75	清名幸谷(南)	208	103,000
	18	みどりが丘自治会	804	176,880		76	清名幸谷(北)	31	15,500
	19	前島団地	16	8,000		77	上谷新田	305	152,500
	20	前島区内町内会	13	6,500		78	弥幾野	514	200,000
	21	蒲田地区	21	11,000		79	わらび台	108	53,500
	22	東宮谷住宅	15	7,500		80	富田(東)	161	50,000
(大網地区 小計)			2,419	874,380	81	上の宮自治会	31	10,000	
山 辺	23	山辺1区(金谷郷)	138	53,000	82	柳橋まきのき台	27	13,500	
	24	山辺2区(金谷郷)	47	23,500	83	サンタウン大網自治会	31	3,000	
	25	山辺3区(金谷郷)	46	22,500	84	東弥幾野自治会	11	1,000	
	26	山辺4区(金谷郷)	20	10,000	85	大網グリーンタウン	14	7,000	
	27	山辺5区(金谷郷)	25	12,500	86	新中谷自治会	33	15,500	
	28	山辺6区(餅木)	20	8,000	(増穂地区 小計)		3,935	1,763,500	
	29	山辺7区(大竹)	193	61,000	87	九十根	55	24,000	
	30	山辺8区(南玉)	71	31,500	88	下ヶ傍示	109	16,000	
	31	山辺9区(池田)	85	39,000	89	若葉区	55	54,500	
	32	沓掛	26	12,500	90	長国	49	27,500	
	33	山辺10区(旧駅前)	32	15,000	91	北吉田	100	24,500	
	34	季美の森南1丁目自治会	208	30,000	92	桂山	124	40,000	
	35	季美の森南2丁目自治会	547	200,000	93	南今泉1区	65	61,000	
	36	季美の森南3丁目自治会	95	30,450	94	南今泉2区	124	32,500	
	37	季美の森南4丁目自治会	213	75,000	95	南今泉3区(南)	68	62,000	
	38	季美の森南5丁目自治会	203	101,000	96	南今泉3区(中)	137	34,000	
	39	金谷みどり会	28	13,500	97	南今泉3区(北)	76	68,500	
	40	金谷台自治会	15	7,500	98	北今泉(南汐浜)	109	31,000	
	(山辺地区 小計)			2,012	745,950	99	北今泉(中汐浜)	98	44,500
	瑞 穂	41	瑞穂1区(永田)	243	64,000	100	北今泉(北汐浜)	167	40,500
42		瑞穂2区(永田)	51	25,500	101	北今泉5区	37	78,500	
43		瑞穂3区(永田)	81	40,500	102	細草6区	27	18,500	
44		瑞穂4区(永田)	72	35,500	103	細草(7区東)	32	6,750	
45		瑞穂5区(中原)	44	22,000	104	細草(7区南)	66	15,500	
46		瑞穂6区(経田)	107	53,500	105	細草8区	60	25,000	
47		駒込7区	26	13,000	106	若草区	60	30,000	
48		大あみハイツ	200	50,000	107	四天木9区	87	30,000	
49		瑞穂8区(宮崎)	46	23,000	108	四天木10区	165	43,500	
50		瑞穂9区(小中)	28	14,000	109	四天木11区	70	65,000	
51		瑞穂10区(平沢)	36	16,000	110	四天木12区	130	20,000	
52		瑞穂11区(萱野)	31	15,500	111	四天木13区	28	63,500	
53		瑞穂13区(神房)	26	12,000	112	清水	13	14,000	
54		駒込15区	498	200,000	113	ひまわり自治会(細草)	13	6,500	
55		ながた野2丁目自治会	265	80,000	114	細草みのり自治会	18	9,000	
56		みやこ野2丁目自治会	205	102,500	(白里地区 小計)		2,169	986,250	
57		みやこ野1丁目自治会	88	44,000	合 計		0	5,478,830	
58		みずほ台2丁目自治会	512	80,000					
59		みずほ台3丁目自治会	463	61,000					

<回 覧>

令和6年度 赤い羽根共同募金運動実績報告

～ ご協力ありがとうございました! ～



<募 金 総 額>

7,227,827 円



(敬称略)

募金種別	赤い羽根(一般)募金(円)	前年度比	歳末たすけあい募金(円)	前年度比	備 考
1 戸別募金	4,051,556	(△122,169)	964,880	(△21,660)	表(1)参照 募金種別実績一覧表
2 個人・団体等募金	32,400	(△19,392)	22,500	(△8,500)	表(2)イオン赤い羽根共同募金 ツルハドラッグ赤い羽根共同募金 募金箱 13ヵ所設置 ふるさとサポート募金(中央共同募金会) イベント募金(夏ボラ活動体験会、 大綱ふれあい広場、産業文化祭、 増穂ふくしまつり) ボーイスカウト大綱白里第1団 自民党(寄付) 個人(2口)
3 その他募金	393,044	(349,875)	—	(△4,376)	
4 企業・個人商店等募金	1,407,000	(±0)	—		表(3)参照 募金種別実績一覧表
5 職域募金	164,431	(△15,162)	67,265	(21,737)	市職員 学校職員 社会福祉協議会職員及び関係者 <カード・バッジ募金・コラボグッズ募金> クオカード152枚、図書カード23枚、バッジ47個
6 学校募金	92,048	(15,980)	—		大綱小学校 大綱東小学校 季美の森小学校 瑞穂小学校 増穂小学校 増穂北小学校 白里小学校 大綱中学校 増穂中学校 白里中学校 大綱白里特別支援学校 大綱高等学校
7 街頭募金	24,934	(20,481)	7,769	(4,744)	
募金総額	6,165,413	(229,613)	1,062,414	(△8,055)	

《募金種別実績一覧表》



表(1) 戸別募金(赤い羽根募金・歳末たすけあい募金)

No.	区・自治会名	金額(円)	No.	区・自治会名	金額(円)	No.	区・自治会名	金額(円)
1	大網1区(南町)	128,500	41	瑞穂3区(永田)	48,600	81	柳橋まきのき台	16,800
2	大網2区(本宿)	29,400	42	瑞穂4区(永田)	42,600	82	サントウン大網自治会	18,600
3	大網4区(浜宿)	100,200	43	瑞穂5区(中原)	26,400	83	東弥幾野自治会	4,400
4	大網5区(新宿)	36,000	44	瑞穂6区(経田)	64,200	84	大網グリーンタウン	8,400
5	大網6区(新田)	50,000	45	駒込7区	15,600	85	新中谷自治会	3,000
6	大網7区(前島・長峯)	36,600	46	大あみハイツ	25,000	86	前原会	1,200
7	宮谷	17,400	47	瑞穂8区(宮崎)	27,600	87	九十根	26,600
8	内谷	19,200	48	瑞穂9区(小中)	16,800	88	下ヶ傍示	24,000
9	大網8区	18,900	49	瑞穂10区(平沢)	19,200	89	若葉区	65,400
10	九北区	19,800	50	瑞穂11区(萱野)	18,600	90	長国	33,000
11	福田	27,000	51	瑞穂12区(砂田)	8,400	91	北吉田	29,400
12	仏島	66,000	52	瑞穂13区(神房)	14,400	92	桂山	48,000
13	笹塚	60,000	53	駒込15区	134,000	93	南今泉1区	73,200
14	小西	34,800	54	ながた野2丁目自治会	52,000	94	南今泉2区	39,000
15	養安寺	33,600	55	みやこ野2丁目自治会	41,200	95	南今泉3区(南)	73,800
16	掘畑	12,600	56	みやこ野1丁目自治会	52,800	96	南今泉3区(北)	60,000
17	みどりが丘自治会	217,080	57	みずほ台2丁目自治会	20,000	97	北今泉(南汐浜)	21,000
18	前島団地	9,600	58	みずほ台3丁目自治会	50,000	98	北今泉(中汐浜)	31,800
19	前島区内町内会	7,800	59	みずほ台1丁目東自治会	60,000	99	北今泉(北汐浜)	30,600
20	蒲田地区	8,700	60	みずほ台1丁目南自治会	17,100	100	北今泉5区	96,600
21	東宮谷住宅	7,800	61	南ながた野自治会	51,000	101	細草6区	22,200
22	山辺1区(金谷郷)	68,000	62	柳橋	125,200	102	細草(7区東)	16,200
23	山辺2区(金谷郷)	28,200	63	木崎	96,000	103	細草(7区南)	18,600
24	山辺4区(金谷郷)	12,000	64	北飯塚	77,500	104	細草8区	30,000
25	山辺5区(金谷郷)	14,400	65	南飯塚	2,600	105	若草区	36,000
26	山辺6区(餅木)	9,600	66	星谷	30,000	106	四天木9区	36,000
27	山辺7区(大竹)	57,076	67	南横川(南)	22,200	107	四天木10区	52,800
28	山辺8区(南玉)	37,800	68	南横川(北)	150,600	108	四天木11区	75,000
29	山辺9区(池田)	53,400	69	富田(南)	44,400	109	四天木12区	18,900
30	沓掛	15,000	70	富田(北)	85,800	110	四天木13区	76,200
31	山辺10区(旧駅前)	18,000	71	北横川	35,400	111	清水	16,800
32	季美の森南1丁目自治会	40,000	72	柿餅	149,400	112	ひまわり自治会(細草)	7,800
33	季美の森南2丁目自治会	170,000	73	上貝塚	84,000	113	細草みのり自治会	4,000
34	季美の森南3丁目自治会	23,000	74	清名幸谷(南)	123,600			
35	季美の森南4丁目自治会	24,000	75	清名幸谷(北)	18,600			
36	季美の森南5丁目自治会	24,480	76	上谷新田	20,000			
37	金谷みどり会	16,200	77	弥幾野	244,000			
38	金谷台自治会	9,000	78	わらび台	64,800			
39	瑞穂1区(永田)	76,800	79	富田(東)	40,000			
40	瑞穂2区(永田)	30,600	80	上の宮自治会	13,000			
						計	5,016,436 円	

表(2) 個人・団体等募金、その他募金(募金箱)

(敬称略)

No.	氏名・団体名	金額(円)	No.	氏名・団体名	金額(円)	No.	氏名・団体名	金額(円)
1	イオン大網白里店	4,665	10	中部コミュニティセンター	1,287			
2	ツルハドラッグ大網白里店	7,534	11	子育て支援館	602			
3	主婦の店大網店	1,979	12	大網病院	2,188			
4	ペイシア大網白里店	4,677	13	カスミ大網店	27,463			
5	大網歯科医院	279	14	ふるさとサポート募金	5,820			
6	市役所受付	232	15	イベント募金	19,031			
7	中央公民館	435	16	ボーイスカウト大網白里第1団	22,500	計	447,944	円
8	白里公民館	128	17	個人(2口)	32,400			
9	大網白里アリーナ	1,516	18	自民党	315,208			

表(3) 企業・個人商店等募金

(敬称略)

No.	企業名・店名	金額(円)	No.	企業名・店名	金額(円)	No.	企業名・店名	金額(円)
大網地区			40	カトウ時計・眼鏡店	1,000	12	(有)一建	5,000
1	(株)BICビック保険事務所	5,000	41	武田電機	3,000	13	平賀壺芳 縣神社	5,000
2	(有)毛利石材店	10,000	42	(有)吉井クリーニング商会	5,000	14	小金井重機	2,000
3	(有)五郎八金物店	1,000	43	東葉クリニック	5,000	15	(有)マルニ造園土木	5,000
4	(株)綿文商店	5,000	44	(有)渡辺モータース	5,000	16	(有)吉原保険事務所	5,000
5	山野辺自動車	1,000	45	渡辺畳工業(有)	3,000	17	(有)雅工業	5,000
6	末広館	5,000	46	(株)鍋屋商店	5,000	18	法光寺	5,000
7	(株)行川組	10,000	47	熱海輪船	2,000	19	葛岡木材	5,000
8	成戸屋呉服店	2,000	48	角源電器	5,000	20	(有)イトウ工業所	5,000
9	匿名	1,000	49	(株)なかだい	3,000	21	正元駐車場(中田 治雄)	5,000
10	秋葉タクシー(有)	10,000	50	(有)竹内無線電機商会	5,000	22	セブンイレブン大網白里金谷郷店	2,000
11	(株)河野商店	2,000	51	(株)田辺房吉商店	10,000	23	(株)伸栄建設	10,000
12	倉島歯科医院	10,000	52	シntax	3,000	24	ラーメン一笑	1,000
13	坪井接骨院	3,000	53	(有)リースキン大網	3,000	25	社会福祉法人 千新会 大竹保育園	5,000
14	ぷち・はんず	1,000	54	(株)加藤工業所	5,000	26	柴崎整骨院	2,000
15	小幡理容店	1,000	55	秋葉会計事務所	5,000	27	石井ガーデン	1,000
16	グレースカナダ	3,000	56	(株)つくも	10,000	28	Gardenウィズテリア	3,000
17	大網歯科医院	10,000	57	(有)小林自動車	5,000	29	原建材	10,000
18	フレーム	2,000	58	(有)関本園	5,000	30	(株)大網グリーンゴルフ	5,000
19	割烹 岩勢	2,000	59	(有)長門鉄工所	10,000	31	佐瀬駐車場(佐瀬幸一)	10,000
20	古川歯科医院	5,000	60	(有)サンエス木材	10,000	32	(有)増田商事	10,000
21	キッチンハレ	1,000	61	(有)河野製茶工場	10,000	33	うどんZ	3,000
22	大塚釣具店	2,000	62	社会福祉法人 翡翠会山武みどり学園	5,000	34	季美の森幼稚園	10,000
23	(有)富田建設	3,000	63	社会福祉法人 翡翠会青い鳥工房	5,000	35	ブルーランジェリー粉桜	3,000
24	安藤税理士事務所	10,000	64	パステック(株)	5,000	36	社会福祉法人 清見会特別養護老人ホーム季美の森	10,000
25	貝塚種苗店	3,000	65	タナカ環境開発㈱住宅型有料老人ホームみやざく	5,000	37	東急リゾート&ステイ株式会社	10,000
26	錦織メディカルクリニック	5,000	66	(株)蒼生工務店	10,000	38	いなほ農産物直売所 運営組合	3,000
27	(有)土屋住設	5,000	67	本國寺	10,000	39	(株)ヌーヴェルゴルフ倶楽部	10,000
28	(有)シマヤ	3,000	山辺地区			40	イデアール(美容室)	3,000
29	角源マルキガス(株)	1,000	1	中国料理 鉄人 大網店	5,000	41	atelier HONU	1,000
30	(株)吉田工業	5,000	2	(有)山田石油	5,000	42	愛菜レストラン	5,000
31	(有)タナカ包装資材	3,000	3	社会福祉法人 翡翠会グループホーム 田んぼの里みやざく	5,000	43	季美の森歯科クリニック	10,000
32	ぼんどう太郎 大網白里店	3,000	4	(株)建国	5,000	44	きみのもりクリニック	5,000
33	佐藤洋服店	3,000	5	(有)井内林業	5,000	瑞穂地区		
34	(有)浜田屋酒店	1,000	6	(株)ヒートテクノ	6,000	1	駒込クリニック	10,000
35	積田美広(不動産管理)	10,000	7	(有)和光	3,000	2	江沢歯科クリニック	5,000
36	常陸屋	5,000	8	鈴木設備	3,000	3	一カ鯨	1,000
37	積田歯科医院	10,000	9	斉藤駐車場	5,000	4	みやこ野パートナーズ	5,000
38	和	3,000	10	匿名	3,000	5	猶興地産(株)	3,000
39	東京美容院	2,000	11	若菜 正行(若菜駐車場)	5,000	6	角川駐車場	5,000

(敬称略)

No.	企業名・店名	金額(円)	No.	企業名・店名	金額(円)	No.	企業名・店名	金額(円)
瑞穂地区			27	居酒屋むつみ	5,000	31	おぎの畳店	5,000
7	はにや内科	10,000	28	漆戸工業	5,000	32	榊根本	10,000
8	東栄寺	1,000	29	関根石材店	5,000	33	等覚寺	10,000
9	(株)エクステリアカクガワ	5,000	30	片岡瓦工事	10,000	34	フラワーショップ菊葉	3,000
10	株式会社あかつきプロタイムズ大網店	3,000	31	(有)小川電機	5,000	35	(有)糸日谷材木店	5,000
11	あずま動物病院	3,000	32	喜多山美容室	3,000	36	魚喜	5,000
12	音楽工房	3,000	33	ヤックスケアタウン大網増穂店	2,000	37	鳥幸	3,000
13	うじはらクリニック	5,000	34	JA斎場おおあみ	5,000	38	糸日谷水産	5,000
14	大里綜合管理(株)	20,000	35	福祉アシストワーク協会	5,000	39	(株)加藤岡昌弘商店	5,000
15	(株)田邊文三郎商店	2,000	36	小川敏雄	10,000	40	加藤岡善美商店	5,000
16	ルッツェルンM・HAYASHI	5,000	37	特別養護老人ホーム おおあみ緑の里	10,000	41	(有)小川米菓	5,000
17	コナノスミカ	5,000	38	小川公延	10,000	42	伊勢化学工業(株)	10,000
18	三越ハウジング(株)大網支店	3,000	39	(有)新星工務店	10,000	43	関谷商会(有)	5,000
19	内山駐車場	3,000	40	(有)中村自動車	5,000	44	居酒屋はせ川	3,000
20	美容室ハートフリー	1,000	41	(株)加藤運輸	10,000	45	アサヒ内燃機自動車整備工場	3,000
21	かめたに耳鼻咽喉科	10,000	42	(有)金坂工業所	2,000	46	要行寺	10,000
22	メンタルケア林クリニック	10,000	43	セブンイレブン大網白里増穂店	3,000	47	かねご運送(株)	5,000
23	おおあみ泌尿器科	5,000	44	平和機械(株)	1,000	48	裕希建装	5,000
24	(株)朝日工業	5,000	45	板倉内科医院	10,000	49	(有)まるしち水産	5,000
25	橋本医院	10,000	46	(有)鶴殿園芸	3,000	50	吉原水産	5,000
26	(有)四つ葉	2,000	47	(有)オオアミ・プリント	2,000	51	山中荘	10,000
27	ビューティ・アイ	1,000	48	竹内ビューティサロン	5,000	52	(有)岡部電気商会	5,000
28	イダ看板工芸	3,000	白里地区			53	高中海産	3,000
29	駒込駐車場	3,000	1	恵晃会しらすと整形外科	5,000	54	(有)アスコ丸七	3,000
30	福島医院	3,000	2	居酒屋とも	3,000	55	鈴木クリニック	5,000
31	パナクレールパナオックス	1,000	3	佐久間電気	5,000	56	スナック弥生	5,000
増穂地区			4	中国四川料理 正天屋	3,000	57	シンセイ美容室	2,000
1	フィデス(株)	10,000	5	つくも美装(有)	5,000	58	(有)ドラッグ中島	5,000
2	古山茂税理士事務所	3,000	6	有限会社 白里ガス	10,000	59	(有)佐山	5,000
3	ますほ内科クリニック	5,000	7	(有)ごはんまえ	2,000	60	サイクラリー古川	5,000
4	(有)葵機工	2,000	8	斎藤歯科クリニック	5,000	61	中華ハウスファミリー	5,000
5	大網新聞販売店(旧:いこし新聞店)	5,000	9	セブンイレブン大網白里南今泉店	1,000	62	(有)斉藤建材	5,000
6	介護老人保健施設 杜の街	10,000	10	ラーメン昇龍	2,000	63	鶴澤建業	3,000
7	特別養護老人ホーム 杜の街	5,000	11	斎藤医院	10,000	64	アートギャラリー古屋敷	5,000
8	小倉ブロック(有)	3,000	12	大塚歯科医院	10,000	65	(株)鈴木工務店	10,000
9	バグズ バニー	2,000	13	(有)斎藤石材興業	10,000	66	遠露寺	10,000
10	宇井歯科医院	10,000	14	(株)丸二工務店	5,000	67	(株)田中園	3,000
11	(株)大網開発	5,000	15	千葉屋食品	2,000	68	(有)椎名畜産	10,000
12	伊藤接骨院	5,000	16	(有)十枝組	10,000	69	(株)天野製作所	10,000
13	ともみ美容室	3,000	17	エンチ荘	5,000	70	智弘院	5,000
14	(有)杉田畳店	10,000	18	斎藤留次郎商店	5,000	71	AGC(株)大網白里鋳業所	20,000
15	(有)小高モータース	5,000	19	花澤東雲堂	5,000	72	(有)石田商会	5,000
16	タカヤマ美容室	3,000	20	更科	5,000	73	森田真一	1,000
17	匿名	10,000	21	内山青果店	2,000	74	鈴木土建(株)	10,000
18	(有)小倉観光サービス	1,000	22	(株)翔和緑化建設	5,000	75	(有)斎藤設備	5,000
19	(有)小倉宏樹園	5,000	23	(株)三上鉄工製作所	5,000	76	(有)セーワ住設	10,000
20	土地家屋調査士 佐久間良幸	5,000	24	花しょう	5,000	77	社会福祉法人ワナーホーム	10,000
21	ハニー美容室	5,000	25	内山昌毅商店	3,000			
22	佐久間梨園	5,000	26	魚八	5,000			
23	社団増穂会 佐久間医院	10,000	27	(株)ホリモト	3,000	計 1,407,000 円		
24	セブンイレブン大網白里南横川店	3,000	28	民宿はなざわ	3,000			
25	(有)片岡モータース	2,000	29	協栄	3,000			
26	高井歯科医院	10,000	30	(有)大矢自動車	5,000			

<ご協力いただきました皆様へ>



○共同募金運動にご協力いただき、ありがとうございました。
皆様からお寄せいただいた募金は、千葉県共同募金会へ全額送金いたしました。

☆詳細は、千葉県共同募金会のホームページをご覧ください。
<http://www.akaihane-chiba.jp/>

☆募金の使いみちについては、赤い羽根データベース「はねっと」で検索できます。
<http://www.akaihane.or.jp/>

【 問い合わせ 】

社会福祉法人 千葉県共同募金会大網白里市支会
(社会福祉法人 大網白里市社会福祉協議会)

〒299-3251

住 所：大網白里市大網131-2

電 話：0475-72-1995



増穂中 だより

学校教育目標



自ら考え、主体的に自己実現し、
自他の存在を認め合える生徒の育成

スローガン



いじめを許さない、
笑顔・歌声・ありがとうがあふれる学校

令和7(2025)年3月25日発行 文責:教頭 根本晃一

本日の修了式をもって、
令和6年度の学校生活が
全て終了いたしました。

修了 おめでとう

年度中は本校教育活動へ
の多大なる御理解と御協力をいただき、誠に
ありがとうございました。来年度も「安心安
全な学校づくり」をさらに推し進めてまいり
ますので、よろしく願いいたします。

さて、明日から生徒たちは春休みに入ります。
学習面や生活面について、この1年間を
振り返り、新しい目標をもって4月からの新
学期に臨んでほしいと思います。短い期間で
すが、御家庭でも学習面や生活面について話
題にさせていただき、新年度への準備をお願い
いたします。

全校レク大会

3月3日、全校レクリエーション大会が開
催され、全校生徒が24のグループに分かれて、
楽しい競技に挑戦しました。今回のレク大会
は、生徒会が中心となって企画・運営を行い、
全員が一緒になって盛り上がる素晴らしい時
間となりました。

大会では、4つの異なる種目が行われ、そ
れぞれのグループが力を合わせて競い合いま
した。1・2年生にとっては、3年生に感謝
の気持ちを伝える良いチャンスとなり、心温
まる交流が生まれました。3年生にとっては、
公立高校入学許可候補者発表前の緊張と不安
の中でしたが、リラックスして過ごす良い機
会となったことだと思います。

全校生徒が一緒に
楽しむことができ、
より一層学校の絆が
深まった、充実した
イベントとなりました。

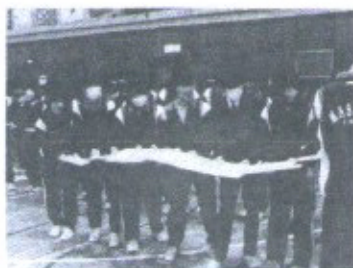

卒業証書授与式

3月11日(火)、第36回卒業証書授与
式が実施され、厳かな雰囲気の中にも温かさ
を感じる時間となりました。式の中では、卒
業生一人一人が呼名にしっかりと返事をし、
立派な態度で臨んでいました。その姿勢から、
これまでの学びや成長が感じられ、堂々とし
た卒業生たちの姿に、保護者や教職員も深く
感動しました。卒業式後、3年生全員で合唱
した谷川俊太郎さん作詞の「春に」が、会場
にさらに温かな感動をもたらしました。歌詞
の冒頭「この気持ちは何だろう」と始まる言
葉が、卒業生たちの今の気持ちそのものであ
り、これからの新しい一歩に対する期待や不
安が感じられました。また、「地平線のかな
たへと歩き続けたい」という未来への希望と、
「この草の上でじっとしていたい」という今
を大切にしたい気持ち、その両方が、卒業生
たちがこれまで大切にしてきた思い出や、こ
れから踏み出す新しい一歩を象徴しているよ
うに感じました。

どんな時も自分の気持ちを大切に、前に
進んでいってほしいと思います。
卒業おめでとうございます。

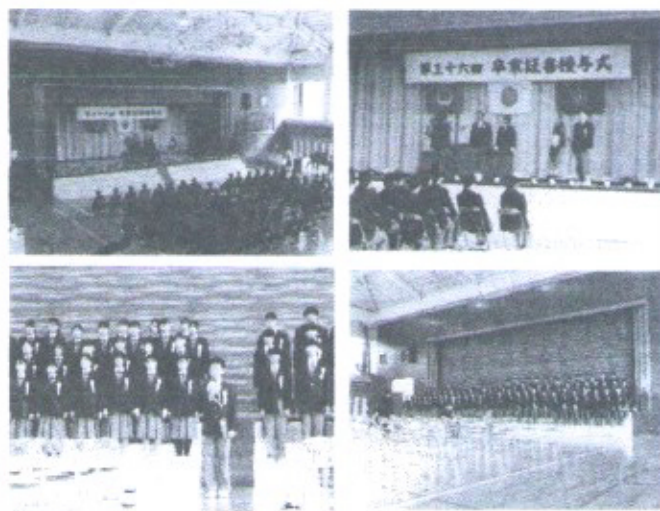

家庭学習について

学校では、生徒たちに望ましい学習習慣を身につけさせるとともに、学習内容が定着するように日々の授業改善に努めています。家庭でも基礎的な学力の定着と向上を図るために、家庭学習の充実を図ってもらいたいと思います。この春休みを家庭学習定着のよい機会としてください。今後も御家庭と学校がさらに連携を深め、より確かな学力を身につけさせていきましょう。



①学習時間の確保を！

お子さんもいろいろと忙しいと思いますが、短い時間でも、「必ず机に向かう」習慣を身につけさせましょう。

②学ぶための環境づくりを！

お子さんが落ち着いた環境で学習できるよう、御家庭で工夫したり、家族みんなで話し合ったりしてみてください。

③学校との連携を！

お子さんの学習の様子で、気になることがありましたら、学校に御相談ください。

④見届け、励まし、そして一緒に！

お子さんが学習したことにできるだけ目をとおし、声をかけてあげてください。ほめたり励ましたりすることで、お子さんはどんどんやる気を出します。学習の様子を把握しながら、親子あるいは御家族でできるだけ一緒に取り組んでみてください。

4、5月の主な予定

4月	8日(火)	着任式 始業式
	9日(水)	入学式 2・3年給食開始
	11日(金)	避難訓練
	18日(金)	授業参観 PTA総会
5月	9日(金)	生徒総会
	16日(金)	部活動保護者会
	20日(火)	修学旅行(～22日)

飯盒炊爨

3月18日、1学年の生徒たちは来年度の自然教室に向けた準備として、飯盒炊爨訓練を行いました。この訓練では、カレーや飯盒の仕込みは調理室で行い、薪で火をおこして調理するという実践的な体験をしました。外での炊爨は、普段の生活とは違い、火を使う緊張感や協力の大切さを実感できる貴重な機会でした。

今回は初めての本格的な飯盒炊爨だったため、いくつかの課題も見つかりました。ご飯がうまく炊けなかったり、火加減に苦労したりといった場面もありましたが、それでも大きな失敗には至らず、良い練習となったことでしょう。これらの経験を自然教室本番に活かしてほしいと思います。

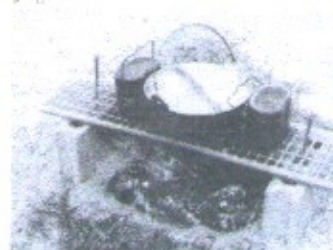

大掃除

3月19日、全校で大掃除を行いました。最初は教室で、普段使っている机といすに感謝を込めて丁寧に拭きました。その後、いつも掃除を行っている廊下やトイレなどの場所も、普段以上に時間をかけて細部まで丁寧に掃除しました。生徒たちは、仲間と協力し合いながら、学校全体をきれいにすることに一生懸命取り組みました。

掃除を通じて、学校に対する感謝の気持ちや、みんなで協力する大切さを改めて感じることができました。



不審者に御注意

先日、学区内で不審者による小学生が被害に遭う事件が発生しました。保護者におかれましては、以下の点に御注意いただき、お子さまの安全確保に御協力をお願いいたします。

- ・お子さまに外出時の注意点を再度確認し、特に夜間や暗くなってからは、一人で外出させないよう御配慮ください。
- ・不審な人物を見かけた場合は、すぐに安全な場所に避難し、警察に通報してください。

東金警察署

交番・駐在所だより

令和7年4月号

春の全国交通安全運動

運動重点



- 1 歩行者が安全に通行できる道路交通環境の確保と正しい横断方法の実践
- 2 歩行者優先意識の徹底とシートベルト・チャイルドシートの適切な使用の促進
- 3 飲酒運転やながら運転等の悪質・危険な運転の根絶
- 4 自転車・特定小型原動機付自転車利用時のヘルメット着用と交通ルール遵守の徹底

春の全国交通安全運動

4月6日(日)～4月15日(火)

青だけど 自分の目で見て たしかめて

歩行者の関係する交通事故の多くは、横断歩道等の道路横断中に発生しています。道路を横断するときは、とびだしをしないで、左右の安全を確認しましょう。
ドライバーのみなさん！
横断歩道は歩行者優先です。横断歩道を渡ろうとしている歩行者がいたら、横断歩道の手前で安全に停止しましょう。



続きはYouTubeに公開中
「ちばっこ」で検索！ 千葉県警察 CP

新入学・進級時、子供を犯罪被害から守ろう！

危険から身を守るための合言葉

「いやです、だめです、いきません」

「いやです」～名前や家を教えて・一緒に遊ぼ・一緒に子ネコを探して

「だめです」～写真を撮らせて・ちょっと髪をさわらせて

「いきません」～一緒に公園に行こう・〇〇駅まで案内して

等々



千葉県警察公式 Instagramアカウント
<http://www.instagram.com/chibakenkei/?hl=ja>



東金警察署公式Xアカウント
<https://twitter.com/Toganepolice>
東金警察署安全安心情報配信



◎千葉県警察採用案内QRコード

令和7年度第1回第1次試験

受付期間：令和7年3月7日(金)

～令和7年4月7日(月)

不用なパソコン 小型家電を宅配便で 回収しています。

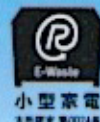

大網白里市キャラクター
マリン



1箱 **1,848円** (税込) が **無料**
パソコン本体を含むと



※ブラウン管(CRT)モニターは、処理等に費用がかかるため別料金となります。

小型家電リサイクルにご協力ください。



パソコンや携帯電話などの使用済小型家電には、貴金属やレアメタルといった有用金属がたくさん含まれており、リサイクル可能な貴重な資源です。この貴重な資源をもっと有効に活用するために、2013年4月から小型家電リサイクル法がスタートしています。大網白里市では、国の認定事業者であるリネットジャパンリサイクル(株)と協定を締結し、便利で安心な宅配便による自宅回収を実施しています。回収を依頼する使用済小型家電に**パソコンが含まれる場合は、回収料金が無料**となっています。貴重な資源のリサイクルにご協力ください。

小型家電リサイクル法について ▶ [環境省 小型家電リサイクル法](#) [検索](#)

回収方法

パソコンなどの小型家電 宅配便による自宅回収



市では、国の認定事業者「リネットジャパンリサイクル(株)」と協定を締結し、宅配便によるパソコンを含む小型家電の自宅回収を実施しています。

**⚠ 違法回収業者は、
利用しないでください。**

※無料の対象はパソコン本体を含む回収1回につき1箱の回収料金となります。

※ブラウン管(CRT)モニターは処理等に費用がかかるため別料金となります。

宅配便がご自宅まで回収!

年中無休、最短翌日回収!

パソコンが入ると無料!



▼申込・詳細はコチラ

[リネットジャパン](#) [検索](#)

<https://www.renet.jp/>



小型家電リサイクル法に基づく回収です

ご利用方法

簡単3ステップ!

✓ 自宅で待つだけ! ✓ 最短翌日に回収!

お申し込み

1



インターネットもしくは
FAX・電話からお申し込み

回収物を詰める

2



ダンボール箱などに
詰めるだけでOK!

宅配業者が回収

3



宅配業者が、ご希望日時に
回収へお伺いします

※ダンボール箱は、ご自身でご用意ください。有料オプションで、専用ダンボールもご用意しております。

※FAX申込をご希望の方は、市のホームページからダウンロード、又はお問い合わせください。専用用紙を配布しています。

どんなパソコンでも回収します!



どんなに古くても
OK!

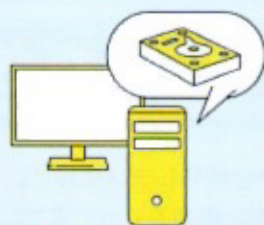

HDDが無いPCも
OK!



壊れて動かなくても
OK!

※回収はご家庭からのみとなります。事業所からの回収は受け付けておりません。
※家電4品目(TVなど)は対象外です。※詳しくはリネットジャパンリサイクルHPをご確認ください。



いらなくなった携帯電話も一緒にお送りください。

不用な携帯電話が、知的障がいのある方の支援へ繋がります。
知的障がいのある方のスポーツ支援を行っている「スペシャルオリンピックス日本」へ寄付を行っています。また回収した携帯電話の解体作業が知的障がいのある方の雇用につながります。



回収料金



通常料金:1箱1,848円(税込み)

3辺合計	重量
140cm以内	20kg以内

※無料の対象はパソコン本体を含む回収1回につき1箱の宅配回収料金となります。

※ブラウン管(CRT)モニターは、処理等に費用がかかるため別料金となります。

パソコンは、データ消去にご注意ください。



個人情報が必要なパソコンや携帯電話を
**国が認定した工場で
安全にリサイクルします。**

無料
データ消去
ソフト
※パソコンのみ

▶ データが心配な方には…

リネットジャパンリサイクルが
消去作業を行い、消去証明書を
発行する(別料金)サービスもあり
ます。
※詳しくはリネットジャパンリ
サイクルHPをご確認ください。



① パソコンの初期化だけでは個人情報などのデータは消えていません。

お申し込み方法

▼インターネットから

リネットジャパン

検索

<https://www.renet.jp/>



▼電話にて

0570-085-800 (受付時間: 10時~17時)

サービス提携会社 (市の連携事業者)

リネットジャパンリサイクル株式会社 

環境省・経済産業省 認定



お問い合わせ

メール: call@renet.jp

